

# 106 學年度 科技校院繁星計畫聯合推薦甄選入學 招生簡章

106學年度科技校院繁星計畫聯合推薦甄選委員會

主辦單位： **技專校院招生委員會聯合會**  
Joint Commission of Technological and Vocational College Admission Committee

地 址：10608臺北市大安區忠孝東路三段1號  
國立臺北科技大學億光大樓5樓

電 話：(02) 2772-5333 轉208、210、212

傳 真：(02) 2773-1722

查詢網址：<http://star.jctv.ntut.edu.tw>（本簡章請上網自行下載）

電子信箱：[star@ntut.edu.tw](mailto:star@ntut.edu.tw)



## 106 學年度科技校院繁星計畫聯合推薦甄選入學招生整體作業流程

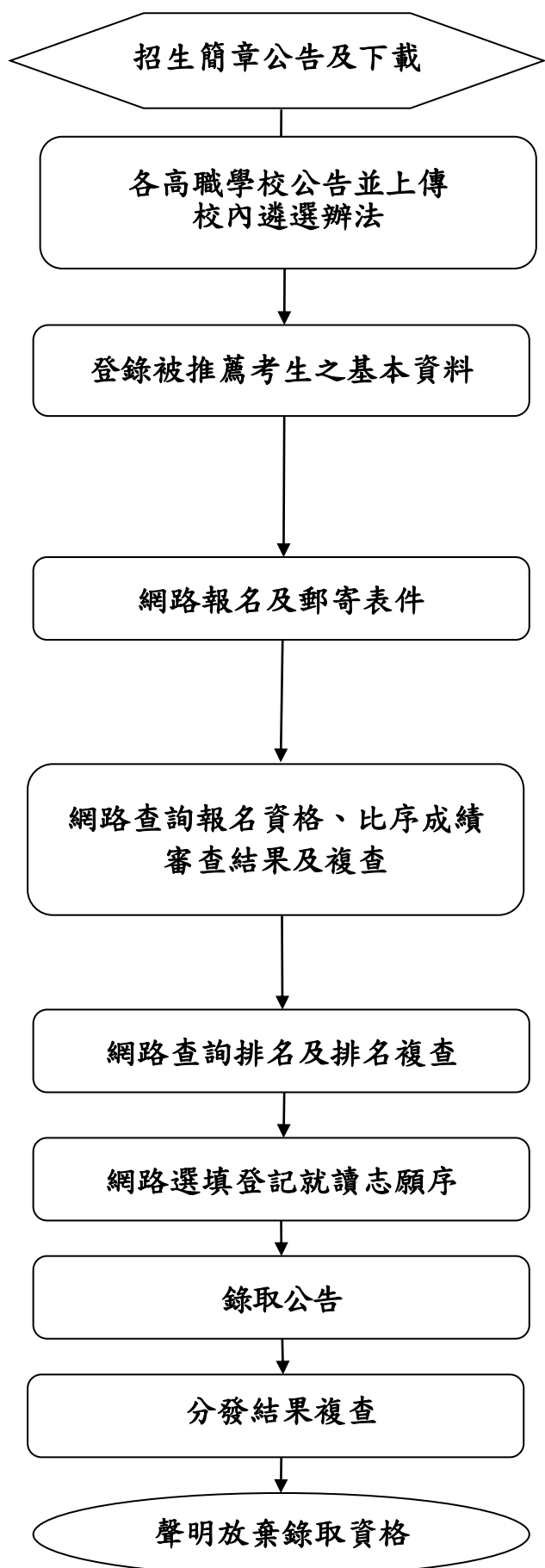

105 年 12 月 1 日 (星期四) 10:00 起請上網自行下載，網址 <http://star.jctv.ntut.edu.tw>。

105 年 12 月 2 日 (星期五) 10:00 起至 106 年 1 月 10 日 (星期二) 17:00 止請上傳校內遴選辦法及公告網址。

考生就讀學校須於 106 年 3 月 1 日 (星期三) 10:00 起至 106 年 3 月 8 日 (星期三) 17:00 止，上網登錄被推薦考生之基本資料，並同時上傳該校其他相關學生之成績資料。

1. 網路報名時間：考生於 106 年 3 月 9 日 (星期四) 10:00 起至 106 年 3 月 15 日 (星期三) 17:00 止，完成網路報名。
2. 考生就讀學校於 106 年 3 月 16 日 (星期四) 前統一收齊考生報名表件，以快遞或限時掛號寄至「106 學年度科技校院繁星計畫聯合推薦甄選委員會」。

1. 106 年 3 月 30 日 (星期四) 10:00 起本委員會提供網路查詢報名資格與比序成績審查結果。
2. 報名資格不符名單於 106 年 3 月 30 日 (星期四) 12:00 前傳真通知各考生就讀學校。
3. 複查截止時間為 106 年 3 月 31 日 (星期五) 12:00 前。

1. 106 年 4 月 5 日 (星期三) 10:00 起本委員會提供網路查詢排名。
2. 排名複查截止時間為 106 年 4 月 6 日 (星期四) 12:00 前。

網路登記時間：106 年 4 月 7 日 (星期五) 10:00 起至 106 年 4 月 11 日 (星期二) 17:00 止。

網路公告錄取名單時間：106 年 4 月 20 日 (星期四) 10:00 起。

分發結果複查截止時間：106 年 4 月 21 日 (星期五) 12:00 前。

聲明放棄錄取資格截止時間：106 年 5 月 9 日 (星期二) 12:00 前。

# 106 學年度科技校院繁星計畫聯合推薦甄選入學招生 網路報名作業流程

- 一、網路報名網址：106 學年度科技校院繁星計畫聯合推薦甄選委員會首頁  
(<http://star.jctv.ntut.edu.tw>)「考生作業系統」，點選「網路報名」。
- 二、網路報名作業流程：

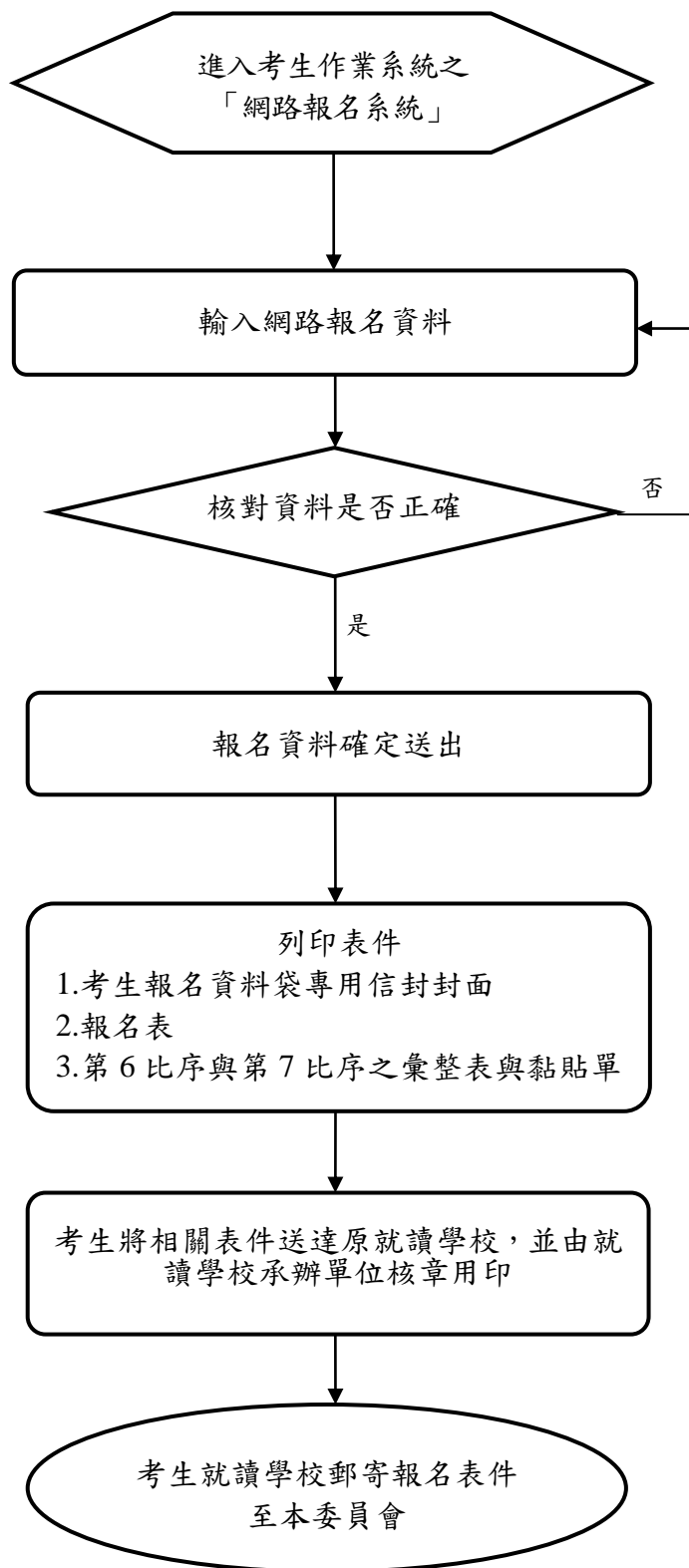

網路報名開放時間：

106 年 3 月 9 日(星期四)10:00 起

106 年 3 月 15 日(星期三)17:00 止

本階段可核對輸入內容，供考生再次檢查資料是否有誤，並即時線上修改資料

報名資料(含第 6 比序及第 7 比序之項目)一經確定送出後，即不得修改

專用信封封面、報名表、第 6 比序與第 7 比序之彙整表與黏貼單

報名表件由考生就讀學校統一收齊，須於 106 年 3 月 16 日(星期四)前，以快遞或限時掛號寄至本委員會(以郵戳為憑)

## 106 學年度科技校院繁星計畫聯合推薦甄選入學招生 重要日程表

日期	項目	備註
105年12月1日（星期四）10：00起	招生簡章公告及網路下載	本委員會網址： <a href="http://star.jctv.ntut.edu.tw">http://star.jctv.ntut.edu.tw</a>
105年12月2日（星期五）10：00起 106年1月10日（星期二）17：00止	推薦學校上傳遴選辦法及公告網址	
106年3月1日（星期三）10：00起 106年3月8日（星期三）17：00止	推薦學校上網登錄被推薦考生之基本資料	推薦學校同時上傳該校其他所有相關學生之成績資料
106年3月9日（星期四）10：00起 106年3月15日（星期三）17：00止	被推薦考生進行網路報名，並將報名表件交至各高級職業學校，統一郵寄報名表件	被推薦考生須於期限內完成網路報名，並由各高級職業學校統一收齊考生報名表件，於106年3月16日（星期四）前，以快遞或限時掛號寄至本委員會（以郵戳為憑）
106年3月30日（星期四）10：00起	公告報名資格及比序成績審查結果	1.報名資格不符名單 12：00 前，傳真通知推薦學校 2.本委員會網站提供查詢
106年3月31日（星期五）12：00前	審查結果複查	一律向本委員會傳真複查（須以電話確定已收到傳真）
106年4月5日（星期三）10：00起	考生排名網路查詢	本委員會網站提供查詢
106年4月6日（星期四）12：00前	考生排名複查	一律向本委員會傳真複查（須以電話確定已收到傳真）
106年4月7日（星期五）10：00起 106年4月11日（星期二）17：00止	考生網路選填登記就讀志願序	至多可選填登記25個志願
106年4月20日（星期四）10：00起	錄取公告	本委員會網站提供錄取名單查詢
106年4月21日（星期五）12：00前	分發結果複查	一律向本委員會傳真複查（須以電話確定已收到傳真）
106年5月9日（星期二）12：00前	聲明放棄錄取資格截止日期	放棄聲明書須於期限內先行傳真（且以電話確定已收到傳真），再以限時掛號方式（截止期限106年5月9日前之郵戳為憑）郵寄至錄取之科技校院，未依規定期限及方式聲明放棄者概不受理
106年5月12日（星期五）	各科技校院向本委員會免備函寄送聲明放棄及未放棄錄取資格考生名單	請各科技校院先行傳真聲明放棄及未放棄錄取資格考生名單後再以限時掛號寄出

※本表日期如有異動，以本委員會網站 <http://star.jctv.ntut.edu.tw>/最新公告為準。

## 重大變革

- 一、各公私立技術型高級中等學校、普通型高級中等學校附設職業類科及經教育部核定辦理綜合高中學程之學校，每校至多可推薦 12 名考生。
- 二、通過推薦資格審查之報名考生可選填志願數至多為 25 個志願。

## 重要注意事項

- 一、請各高職學校於 105 年 12 月 2 日 10:00 起至 106 年 1 月 10 日 17:00 止上傳校內遴選辦法及公告網址至本會。
- 二、第 6 比序之「競賽及證照」採計項目「全國高職學生專題暨創意製作競賽決賽(含專題組及創意組)」，競賽獲獎採計年度為自 103 年度(含)以後之年度。
- 三、第 6 比序與第 7 比序之各項總合成績，係依本委員會通過之計分方式計算，採計項目及計分標準如本簡章第 9 頁至第 11 頁之附表一及附表二。考生須於報名時，於「網路報名系統」點選登錄持有之項目，並將採計項目之相關證明影本寄至本委員會審查；未依規定辦理者，概不予採計。其他未在採計表列項目內之資料概不予採計，亦無須寄出。
- 四、經複查後比序排名若有變動時，排名受到影響考生不另行通知，最新比序排名在考生進入網路選填登記志願時，將同時顯示於網路系統作業畫面，供考生作為選填登記志願之參考。本委員會亦將以複查後之比序排名進行分發作業。
- 五、106 年 4 月 20 日(星期四) 10:00 起在本委員會網站公告錄取名單，不另寄分發結果之書面通知，考生須自行上網查詢、下載或列印各考生之分發結果通知單。考生如未上網查詢，而致錄取權益受損，概由考生自行負責。各考生原就讀學校亦可自行上網查詢或列印錄取名單存參。(網址：<http://star.jctv.ntut.edu.tw>)
- 六、經本委員會分發錄取之考生，若未依規定期限及方式辦理聲明放棄錄取資格者，不得參加 106 學年度四技二專甄選入學、技優甄審入學、日間部聯合登記分發入學招生、各校單獨招生及大學各招生管道之招生，違者取消本招生錄取資格。





## 目錄

壹、招生宗旨.....	1
貳、推薦報名資格、可推薦人數及相關規定.....	1
參、報考注意事項.....	1
肆、科技校院招生名額及介紹.....	2
伍、甄選規定.....	3
陸、報名.....	4
柒、推薦報名資格及比序成績審查.....	6
捌、考生排名網路查詢及複查.....	6
玖、選填登記就讀志願序及注意事項.....	6
拾、分發方式及錄取規定.....	7
拾壹、錄取公告、報到及註冊入學.....	7
拾貳、分發結果複查.....	7
拾參、放棄錄取資格.....	8
拾肆、申訴.....	8
拾伍、其他.....	8
附表：	
附表一：第 6 比序「競賽、證照及語言能力檢定」採計項目及計分標準.....	9
附表二：第 7 比序「學校幹部、志工、社會服務及社團參與」採計項目及計分標準.....	11
附錄：	
附錄一 各招生學校報考規定及介紹.....	12
附錄二 高職學校代碼表.....	90
附錄三 報名考生科（組）、學程代碼與報名群別表.....	92
附錄四 招生群別、校系（組）、學程、名額及志願代碼表.....	95
附錄五 招生申訴處理辦法.....	113
附錄六 個人資料保護之宣告.....	114
附件：	
附件一 考生報名表（範例）.....	115
附件二 報考證明書（範例）.....	116
附件三 各項競賽、證照及語文能力檢定等證明彙整表（範例）.....	117
附件四 學校幹部、志工、社會服務及社團參與等證明彙整表（範例）.....	118
附件五 推薦報名資格及第 6 比序、第 7 比序總合成績複查申請表.....	119
附件六 排名及分發結果複查申請表.....	120
附件七 放棄錄取資格聲明書.....	121
附件八 考生申訴表.....	122



# 106 學年度科技校院繁星計畫聯合推薦甄選入學招生簡章

依據教育部 99 年 8 月 4 日臺技(二)字第 0990129340B 號、技專校院招生策進總會 105 年 9 月 19 日(105)技專校院招策字第 1050000448A 號函、教育部 105 年 10 月 12 日臺教技(一)字第 1050122947 號函、教育部 105 年 11 月 30 日臺教技(一)字第 1050165469 號函核定之 106 學年度「科技校院繁星計畫聯合推薦甄選入學招生規定」及 105 年 11 月 18 日本委員會第 1 次委員會議決議，訂定本簡章。

## 壹、招生宗旨

為縮減城鄉差距，落實高職社區化並引導高職教學正常化，依教育部核定計 50 所科技校院和 1 所大學，共提供 2,827 個招生名額，由招生學校成立「106 學年度科技校院繁星計畫聯合推薦甄選委員會」(以下簡稱本委員會)，辦理「106 學年度科技校院繁星計畫聯合推薦甄選入學招生」(以下簡稱本招生)，期使每一所高級職業學校具有潛力之優秀學生，皆有就讀優質科技校院之機會，進而培育未來之社會中堅。

## 貳、推薦報名資格、可推薦人數及相關規定

一、凡符合下列各款資格者，得向就讀學校申請推薦：

### (一) 各高級職業學校應屆畢業生

所稱「高級職業學校」(以下簡稱高職學校)，係包括公立或已立案之私立技術型高級中等學校(高職)、普通型高級中等學校(高中)附設職業類科及經教育部核定辦理綜合高中學程之學校。

所稱「高級職業學校應屆畢業生」不包括普通科應屆畢業生，惟修習綜合高中學程之學生，截至畢業前一學期已修畢專門學程科目 25 學分以上者，得參加本推薦甄選入學招生。

### (二) 在校學業成績(採計至畢業前一學期之各學期學業成績平均)排名在各科(組)、學程前 30% 以內

### (三) 全程均須就讀同一學校

係指學生高一、高二及高三全程學籍均於國內同一學校或全程實際就讀同一學校之事實(以高三下學期學籍學校為推薦學校)，其在校學業成績表現及基本學科表現均經校內推薦機制相關會議審議與所有在校畢業生一致者，並於相關會議決議其為該校推薦生。

二、可推薦人數：各高職學校至多可推薦 12 名考生。

三、各高職學校須提供被推薦考生之不同推薦順序，作為同一高職學校考生之比序排名名次(含同名次參酌)相同，於分發錄取同一科技校院之優先順序。

## 參、報考注意事項

一、依據教育部 99 年 8 月 4 日臺技(二)字第 0990129340B 號函示規定：各高中職學校推薦學生報名「科技校院繁星計畫」，應落實建立「校內推薦機制」，相關辦法應完成校內行政程序後公布週知並維持辦法之穩定性，以符公平、公正、公開之原則。另並依教育部 100 年 3 月 29 日臺技(二)字第 1000050611A 號函示規定(略以)：各高職學校於各校遴選辦法內應明定下列事項，以杜絕爭議：

(一) 明確規範校內可參與技職繁星之學制(程)——各校應自行衡酌可參與校內遴選之科別(職業類科、綜合高中專門學程、實用技能學程、建教班、進修

學校或夜間部等)，亦即明定是全數或部分學制（程）可參與遴選及其遴選程序等。（二）明定校內參與遴選之學生資格條件及規範。

- 二、各高職學校所推薦之修習綜合高中學程學生，僅限擇一推薦報名參加「科技校院繁星計畫」或「大學繁星推薦入學招生」，違者取消本招生之報名及錄取資格。
- 三、106 學年度四技二專技優保送入學招生已報到之錄取生，若未依規定聲明放棄保送入學錄取資格，則不得報名本招生。
- 四、經本委員會分發錄取之考生，若未依規定期限及方式以書面向錄取學校辦理聲明放棄錄取資格者，不得參加 106 學年度四技二專甄選入學、技優甄審入學、日間部聯合登記分發入學招生、各校單獨招生及大學各招生管道之招生，違者取消本招生錄取資格。

#### 肆、科技校院招生名額及介紹

校 別	招生名額	學校介紹（請參閱本簡章附錄一）
國立臺灣科技大學	100	請參閱簡章第 12 頁
國立雲林科技大學	76	請參閱簡章第 13-14 頁
國立屏東科技大學	75	請參閱簡章第 15-16 頁
國立臺北科技大學	85	請參閱簡章第 17 頁
國立高雄第一科技大學	80	請參閱簡章第 18-19 頁
國立高雄應用科技大學	50	請參閱簡章第 20-21 頁
國立虎尾科技大學	51	請參閱簡章第 22-23 頁
國立高雄海洋科技大學	35	請參閱簡章第 24 頁
國立澎湖科技大學	32	請參閱簡章第 25 頁
國立勤益科技大學	50	請參閱簡章第 26-27 頁
國立臺北護理健康大學	68	請參閱簡章第 28 頁
國立高雄餐旅大學	50	請參閱簡章第 29 頁
國立臺中科技大學	50	請參閱簡章第 30-31 頁
國立臺北商業大學	50	請參閱簡章第 32 頁
朝陽科技大學	112	請參閱簡章第 33-34 頁
南臺科技大學	136	請參閱簡章第 35-36 頁
崑山科技大學	88	請參閱簡章第 37-38 頁
嘉藥學校財團法人嘉南藥理大學	50	請參閱簡章第 39 頁
樹德科技大學	81	請參閱簡章第 40-41 頁
龍華科技大學	66	請參閱簡章第 42 頁
輔英科技大學	55	請參閱簡章第 43-44 頁
弘光科技大學	50	請參閱簡章第 45 頁
健行科技大學	77	請參閱簡章第 46-47 頁
正修科技大學	103	請參閱簡章第 48-49 頁
萬能科技大學	9	請參閱簡章第 50 頁
建國科技大學	71	請參閱簡章第 51-52 頁
明志科技大學	39	請參閱簡章第 53-54 頁
高苑科技大學	25	請參閱簡章第 55-56 頁
大仁科技大學	4	請參閱簡章第 57 頁

校 別	招生名額	學校介紹（請參閱本簡章附錄一）
聖約翰科技大學	19	請參閱簡章第 58 頁
嶺東科技大學	84	請參閱簡章第 59 頁
中國科技大學	104	請參閱簡章第 60-61 頁
台南應用科技大學	59	請參閱簡章第 62 頁
遠東科技大學	58	請參閱簡章第 63-34 頁
元培醫事科技大學	62	請參閱簡章第 65-66 頁
景文科技大學	65	請參閱簡章第 67 頁
中華醫事科技大學	12	請參閱簡章第 68 頁
東南科技大學	20	請參閱簡章第 69-70 頁
德明財經科技大學	81	請參閱簡章第 71-72 頁
南開科技大學	39	請參閱簡章第 73-74 頁
僑光科技大學	70	請參閱簡章第 75-76 頁
美和科技大學	43	請參閱簡章第 77-78 頁
修平科技大學	21	請參閱簡章第 79 頁
長庚學校財團法人長庚科技大學	15	請參閱簡章第 80 頁
醒吾科技大學	71	請參閱簡章第 81 頁
文藻外語大學	52	請參閱簡章第 82-83 頁
慈濟學校財團法人慈濟科技大學	16	請參閱簡章第 84 頁
致理科技大學	25	請參閱簡章第 85 頁
亞東技術學院	47	請參閱簡章第 86 頁
德霖技術學院	18	請參閱簡章第 87 頁
國立屏東大學	28	請參閱簡章第 88-89 頁

## 伍、甄選規定

一、甄選方式：依規定比序項目之比序排名、各校系（組）、學程招生名額、考生所選填登記就讀志願序及各高職學校推薦順序，進行兩輪分發錄取作業，各輪分發悉依本簡章「拾、分發方式及錄取規定」之規定辦理。

二、比序排名項目：依下列 7 項比序項目之順序比序排名，包括：

第 1 比序：5 學期（註 1）學業平均成績之群名次百分比（註 2）。

第 2 比序：5 學期專業及實習科目（註 3）平均成績之群名次百分比。

第 3 比序：5 學期英文平均成績之群名次百分比。

第 4 比序：5 學期國文平均成績之群名次百分比。

第 5 比序：5 學期數學平均成績之群名次百分比。

第 6 比序：「競賽、證照及語文能力檢定」之總合成績（註 4）。

第 7 比序：「學校幹部、志工、社會服務及社團參與」之總合成績（註 4）。

註 1：5 學期係指一般學制至畢業前 1 學期之 5 個學期，若為 4 年制夜間部則為 7 學期。

註 2：(1)「群」係指各高職學校科別所歸屬之 15 群（請參閱附錄三報名考生科（組）、學程代碼與報名群別表）。

(2) 校內群名次百分比之計算範例如下表：

例甲：校內「機械群」總人數 603 人				例乙：校內「外語群」總人數 42 人			
群名次百分比	該百分比之累計人數	每一百分比級距推薦累計人數	該百分比級距可推薦人數	群名次百分比	該百分比之累計人數	每一百分比級距推薦累計人數	該百分比級距可推薦人數
1%	6.03	7	7	1%	0.42	1	1
2%	12.06	13	6	2%	0.84	1	0
3%	18.09	19	6	3%	1.26	2	1
4%	24.12	25	6	4%	1.68	2	0
5%	30.15	31	6	5%	2.10	3	1
6%	36.18	37	6	6%	2.52	3	0
7%	42.21	43	6	7%	2.94	3	0
...	...	...	...	...	...	...	...
20%	120.60	121	6	20%	8.40	9	1
21%	126.63	127	6	21%	8.82	9	0
22%	132.66	133	6	22%	9.24	10	1
<b>總計</b>			<b>133</b>	<b>總計</b>			<b>10</b>

(3) 校內各群之群名次百分比計算方式說明如下：

以校內各群之群名次百分比數值（如 1%、2% 或 3%... 等）乘以校內各群之總人數得到該百分比之累計數，該數無條件進位至整數位後得到每一百分比級距推薦累計人數，再將此數減去前一百百分比級距推薦累計人數即得該百分比級距可推薦人數。

例甲中，群名次百分比為 1% 之級距可推薦人數為 7 人，即該群學生排名第 1 至 7 名之群名次百分比均為 1%，以此類推可得各群名次所對應之群名次百分比。

註 3：「專業及實習科目」在高職部分為部定必修科目，綜合高中部分則為核心科目。

註 4：第 6 比序與第 7 比序之各項總合成績，係依本委員會通過之計分方式計算，採計項目及計分標準如本簡章第 9 頁至第 11 頁之附表一及附表二。各項目證明文件之取得日期，須為被推薦考生入學高職學校之後至報名截止日 106 年 3 月 15 日（星期三）前，方予採計。考生須於報名時，於「網路報名系統」點選登錄持有之項目，並將採計項目之相關證明影本寄至本委員會審查；未依規定辦理者，概不予採計。其他未在採計表列項目內之資料概不予採計，亦無需寄出。

**三、同名次參酌比序項目：經前述 7 項比序排名項目依序比序後，如有同名次之考生，其排名應再依下列 5 項參酌順序比序之規定辦理。**

第 1 參酌：5 學期學業平均成績之群名次，依名次優先順序比序。

第 2 參酌：5 學期專業及實習科目平均成績之群名次，依名次優先順序比序。

第 3 參酌：5 學期英文平均成績之群名次，依名次優先順序比序。

第 4 參酌：5 學期國文平均成績之群名次，依名次優先順序比序。

第 5 參酌：5 學期數學平均成績之群名次，依名次優先順序比序。

## 陸、報名

### 一、高職學校登錄相關資料：

各高職學校需依公開程序辦理推薦考生，請於 105 年 12 月 2 日(星期五)10:00 起至 106 年 1 月 10 日(星期二)17:00 止至本委員會網站(網址：<http://star.jctv.ntut.edu.tw>)上傳校內遴選辦法與公告網址，並於 106 年 3 月 1 日(星期三)10:00 起至 106 年 3

月 8 日(星期三)17:00 止，至本委員會網站登錄考生之基本資料，同時上傳該校其他相關學生之成績資料、歸屬群別之群名次表等相關資料。

## 二、考生網路報名：

(一) 考生應於規定時間 106 年 3 月 9 日(星期四) 10:00 至 106 年 3 月 15 日(星期三) 17:00 止，至本委員會網站點選「網路報名系統」，完成網路報名後，列印相關報名表件，交由所屬高職學校審核。

(二) 報名資料一經確定送出後即不得更改，請考生審慎登錄報名資料。

## 三、應繳交資料：

本招生免收報名費，請由網路報名系統列印「考生報名資料袋專用信封封面」(A4 紙)，黏貼於 B4 信封，並備齊下列資料依序裝入：

(一) 報名表：考生由「網路報名系統」列印後親自簽名，經所屬高職學校審核，並由承辦人、組長、教務主任及校長簽章(如附件一)。

(二) 報考證明書：由所屬高職學校承辦人自「高職學校作業及查詢系統」列印，填寫相關資料後，再由組長、教務主任及校長簽章(如附件二)。

(三) 歷年成績單(繳交正本，應附有至畢業前一學期之各學期成績)。

(四) 各項競賽、證照及語文能力檢定等證明影本及彙整表(如附件三)：考生如持有各項競賽獲獎、證照及語文能力檢定等證明者，於「網路報名系統」點選登錄持有之項目，並列印「彙整表」及「黏貼單」。請將證明影本由所屬高職學校加蓋「本件核與原件相符」戳章。依「彙整表」之項目名稱順序，黏貼於「黏貼單」上，加蓋審核人職章；未依規定辦理者，概不予採計。

(五) 學校幹部、志工、社會服務及社團參與等證明影本及彙整表(如附件四)：考生如持有學校幹部、志工、社會服務及社團參與等證明者，於「網路報名系統」點選登錄持有之項目，並列印「彙整表」及「黏貼單」。請將證明影本由所屬高職學校加蓋「本件核與原件相符」戳章。依「彙整表」之項目名稱順序，黏貼於「黏貼單」上，加蓋審核人職章；未依規定辦理者，概不予採計。

※註：考生須依所屬高職學校規定時間內繳交報名表件，由高職學校統一收齊後，辦理集體繳寄，考生不得個別繳寄。

## 四、寄送報名資料：

(一) 請各高職學校收齊被推薦考生資料後，至高職學校作業及查詢系統列印「106 學年度繁星計畫聯合推薦甄選入學高職學校推薦考生資料專用信封封面」，將所有考生資料袋一起裝箱或裝袋，統一由學校以快遞或限時掛號郵寄至本委員會完成報名之手續。

(二) 請各高職學校統一於 106 年 3 月 16 日(星期四)前，以快遞或限時掛號郵件將上述各項考生報名資料寄至「106 學年度科技校院繁星計畫聯合推薦甄選委員會」(地址：10608 臺北市大安區忠孝東路三段 1 號國立臺北科技大學億光大樓 5 樓)，逾期不予受理(以郵戳為憑)。

## 柒、推薦報名資格及比序成績審查

本委員會依簡章之推薦報名資格及比序項目採計規定進行審查，審查結果於106年3月30日（星期四）10：00起，在本委員會網站「網路報名系統」之「查詢報名資格與比序審查結果」提供查詢；資格審查不符者，本委員會於106年3月30日（星期四）12：00前以傳真方式通知所屬高職學校。如對推薦報名資格或第6比序、第7比序總合成績有疑義者，應於106年3月31日（星期五）12：00前，填寫「推薦報名資格及第6比序、第7比序總合成績複查申請表」（如附件五）。由考生或所屬高職學校以傳真方式向本委員會提出複查，並以電話確定本委員會已收到傳真，未依期限及方式辦理者概不受理；複查結果由本委員會以電話或書面方式回覆。

## 捌、考生排名網路查詢及複查

- 一、自106年4月5日（星期三）10：00起於本委員會網站「個人排名查詢系統」提供考生排名（包括7項比序及5項同名次參酌比序之排名結果）查詢，惟本委員會不另寄發排名通知，請考生注意。考生如未上網查詢排名，其錄取及入學權益受損時，概由考生自行負責。
- 二、考生若對排名有疑義時，請填妥「排名及分發結果複查申請表」（如附件六）並於106年4月6日（星期四）12：00前，以傳真方式提出複查申請，並以電話確定本委員會已收到傳真，未依規定期限及方式申請複查概不受理；複查結果由本委員會以電話或書面方式回覆。
- 三、經複查後比序排名若有變動時，排名受到影響考生不另行通知，最新比序排名在考生進入網路選填登記志願時，將同時顯示於網路系統作業畫面，供考生作為選填登記志願之參考。本委員會亦將以複查後之比序排名進行分發作業。

## 玖、選填登記就讀志願序及注意事項

- 一、網路選填登記就讀志願序期間：106年4月7日（星期五）10：00起至106年4月11日（星期二）17：00止。
- 二、考生須至本委員會網站「網路選填登記就讀志願系統」選填登記就讀志願序，由本委員會統一分發，經分發錄取後始可取得入學資格。
- 三、每位考生須依其就讀科（組）、學程歸屬之高職15群之一群，選填登記各科技校院於該招生群別及不分群之系（組）、學程志願至多25個志願，請考生審慎選填登記就讀志願。
- 四、考生於系統所選填登記之就讀志願序，在未確定送出前皆可修改。確定送出僅限1次，一旦確定送出後即完成志願登記，不得以任何理由要求修改或重填，請考生特別注意。
- 五、凡於規定時間內未上網選填登記就讀志願或雖有上網選填登記就讀志願但未確定送出者，均以未登記論，即喪失登記資格與分發機會。
- 六、完成登記就讀志願序並確定送出後，系統即可產生「就讀志願表」，考生應自行存檔或列印，嗣後考生對就讀志願序登記相關事項提出複查或疑義申訴時，應檢附「就讀志願表」，未檢附者一律不予受理。



## 拾、分發方式及錄取規定

一、分發方式：本委員會依考生比序排名、所選填登記就讀志願序、各校系（組）、學程招生名額及各高職學校推薦順序，進行二輪分發錄取作業。

二、分發規定：

（一）第一輪分發規定：各科技校院錄取單一高職學校考生名額以 1 名為限。全部報名考生進行比序排名（含同名次參酌比序）後，取各單一高職學校考生比序排名最前者 1 名（如單一高職學校考生比序排名仍相同時，取其高職學校推薦順序最前者），依其所選填登記就讀志願序，進行各校系（組）、學程招生名額分發。若遇不同高職學校考生比序排名（含同名次參酌比序）之名次皆相同者，致使校系（組）、學程之錄取人數超過招生名額時，則超額同名次者一併錄取於該校系（組）、學程。

（二）第二輪分發規定：第一輪分發若有缺額之校系（組）、學程再進行第二輪分發，並且各科技校院對單一高職學校考生至多再錄取 2 名。若遇考生比序排名（含同名次參酌比序）之名次皆相同者，致使校系（組）、學程之錄取人數超過招生名額時，則超額同名次者一併錄取於該校系（組）、學程，惟各科技校院對單一高職學校考生至多再錄取 2 名，以各高職學校推薦順序較前者優先錄取。

三、錄取規定：經本委員會分發錄取之考生，若未依規定期限以書面向錄取學校聲明放棄錄取資格者，一律不得報名參加當年度之四技二專甄選入學、技優甄審入學、日間部聯合登記分發、各校單獨招生及大學各招生管道之招生，違者取消本招生錄取資格。

## 拾壹、錄取公告、報到及註冊入學

一、106 年 4 月 20 日（星期四）10：00 起於本委員會網站公告錄取名單，不另寄分發結果之書面通知，考生須自行上網查詢、下載或列印各考生之分發結果通知單。考生如未上網查詢，而致錄取權益受損，概由考生自行負責。各高職學校亦可自行上網查詢或列印錄取名單存參。（網址：<http://star.jctv.ntut.edu.tw>）

二、本招生各科技校院不另辦理報到作業。

三、各錄取生之註冊入學通知，由各錄取學校自行寄發。錄取生應依該科技校院之規定辦理註冊入學，並於註冊時繳交學校畢業證書正本，或依教育部發布之「入學大學同等學力認定標準」第 2 條規定繳交相關同等學力證明正本，否則取消其入學資格，不准註冊入學。

四、經本招生錄取進入科技校院就讀之學生，其就讀期間得否轉系，悉依各科技校院學則規定辦理。

## 拾貳、分發結果複查

考生對分發結果有疑義時，請填妥「排名及分發結果複查申請表」（如附件六），連同「就讀志願表」於 106 年 4 月 21 日（星期五）12：00 前向本委員會以傳真方式提出複查申請，並以電話確定本委員會已收到傳真，未依規定期限及方式申請複查概不受理；複查結果由本委員會以電話或書面方式回覆。

### 拾參、放棄錄取資格

- 一、錄取生因故欲申請放棄錄取資格者，請填寫「106學年度科技校院繁星計畫聯合推薦甄選入學招生放棄錄取資格聲明書」（如附件七），於106年5月9日（星期二）12：00前先行傳真至錄取學校，且以電話確定錄取學校已收到傳真；再以限時掛號方式（截止期限106年5月9日前之郵戳為憑）郵寄至各錄取學校辦理放棄錄取資格，未依規定期限及方式申請放棄者概不受理（各錄取學校地址請詳參本簡章附錄一「各招生學校報考規定及介紹」）；若有爭議則以限時掛號收到之文件為主。
- 二、申請人欲了解郵件遞送狀況，可自行至「中華郵政全球資訊網」之郵件查詢系統查詢郵件遞送進度。（網址：<http://www.post.gov.tw/post/index.jsp>）

### 拾肆、申訴

- 一、考生對於招生過程或相關事項如有疑議，得於106年5月16日（星期二）12：00前填妥「考生申訴表」（如附件八），並檢具相關證明文件，以傳真方式向本委員會提出書面申訴，並以電話確認本委員會已收到傳真。
- 二、本委員會接受申訴案時，招生爭議事項涉及不同單位者，得由招生委員會聯合會召集相關單位協調處理。必要時，得請提出申訴之考生列席。
- 三、「招生申訴處理辦法」請參閱本簡章附錄五。

### 拾伍、其他

- 一、凡報名本招生者，即表示同意授權本會，得將自考生報名參加本招生所取得之個人資料及報名基本資料（紙本或電子檔案），運用於本招生事務，另同意提供其報名資料及成績予(1)考生本人、(2)受委託報名之集體報名單位或原高中職就讀學校、(3)其他科技校院或大學入學招生之主辦單位、(4)辦理新生報到或入學資料建置之學校、(5)技專校院招生策進總會、(6)教育部。本會及自本會提供而取得考生個人報名資料及成績之相關單位，均必須依個人資料保護法規定，僅限運用於本招生必要之招生事務，並盡善良保管人之義務與責任。
- 二、各高職學校相關人員有因故意或重大過失致違反招生公平情事者，由各權責單位依情節輕重論處，且其情節重大者得另報請主管機關議處。
- 三、各高職學校如有不實推薦或違反招生辦法規定之情事，除報請主管機關依相關法規追究學校責任，並視情節輕重停止推薦1至3年。
- 四、錄取學生如經發現有重大違規情事、冒名頂替、偽造、變造、假借、冒用證件或不合報考資格之情事者，取消其錄取資格，不准註冊；註冊入學後發現者，即開除學籍，且不發給任何學歷證明；畢業者，追繳已核發之畢業證書，並專案報請教育部備查。
- 五、本招生所有考生評分資料須妥予保存1年。但依規定提起申訴者，應保存至申訴程序結束或行政救濟程序終結為止。
- 六、本簡章若有未盡事宜，悉依相關法令規定及本委員會決議處理。

附表一：第 6 比序「競賽、證照及語言能力檢定」採計項目及計分標準

一、競賽及證照採計項目及計分標準表

競賽、證照名稱	主辦單位	競賽優勝名次或證照等級	計分標準
國際技能競賽	國際技能競賽組織	第 1~3 名	40 分
國際展能節職業技能競賽	國際奧林匹克殘障聯合會	優勝	35 分
國際科技展覽	(由國立臺灣科學教育館推薦參加)		
國際技能競賽	勞動部(國際技能競賽中華民國委員會)	正(備)取國手	35 分
國際展能節職業技能競賽	勞動部(原行政院勞工委員會)		
全國技能競賽	勞動部(國際技能競賽中華民國委員會)	第 1 名(金牌)	35 分
全國身心障礙者技能競賽	勞動部(原行政院勞工委員會)	第 2 名(銀牌)	30 分
		第 3 名(銅牌)	25 分
		第 4、5 名	23 分
全國高級中等學校技藝競賽	教育部	第 1~3 名	25 分
		第 4~8 名	20 分
		第 9~13 名	15 分
		第 14~23 名	10 分
		第 24~50 名	5 分
		第 51~76 名	3 分
全國中小學科學展覽會	國立臺灣科學教育館	第 1 名	20 分
臺灣國際科學展覽會		第 2、3 名	15 分
		佳作	10 分
中央各級機關及直轄市政府主辦之各項技藝技能競賽，包括： ● 全國技能競賽分區(北、中、南)初賽 ● 全國高職學生團隊技術創造力培訓與競賽活動 ● 全國高中職智慧鐵人創意競賽暨國際邀請賽決賽 ● 人工智慧晶片電腦鼠暨機器人國內暨國際邀請賽 ● 全國學生美術比賽 ● 教育部全國各級學校圍棋運動錦標賽 ● 全國高職學生專題暨創意製作競賽決賽(含專題組及創意組) ● 全國學生舞蹈比賽個人賽決賽 ● 全國學生音樂比賽個人賽決賽	中央各級機關或直轄市政府	第 1~3 名	15 分
		其餘得獎者	10 分
領有技術士證者	勞動部(原行政院勞工委員會)	甲級技術士證	25 分
		乙級技術士證	15 分
		丙級技術士證	5 分

註 1：相同職類之競賽或證照採最優名次或最高等級計分，不同職類之競賽或證照，則可累計計分；未在本表所列之競賽及證照，則不予計分。

註 2：中央各級機關及直轄市政府主辦之各項技藝技能競賽，發證時之主辦單位和落款單位須為中央各級機關或直轄市政府，且落款人須為機關首長，否則不列入本表採計項目。

註 3：若尚未拿到技術士證照，但有成績單或於技能檢定術科辦理單位相關網站可查詢到成績，請檢附成績單影本或複印成績查詢頁面，並請於「網路報名系統」之第 6 比序項目資料將發證日期登錄為 106 年 1 月 1 日。

註 4：被推薦考生取得本表採計之競賽或證照項目之日期，須為被推薦考生入學高職學校之後至報名截止日 106 年 3 月 15 日(星期三)前，方予採計。惟所有證明文件影本須連同考生報名表件一併於 106 年 3 月 16 日(星期四)前，以快遞或限時掛號寄出(郵戳為憑)至本委員會進行審查。

註 5：「全國高職學生專題暨創意製作競賽決賽(含專題組及創意組)」，競賽獲獎採計年度為自 103 年度(含)以後之年度。

註 6：全國學生舞蹈比賽與全國學生音樂比賽僅採計個人組得獎者，團體組皆不予採計。

二、語文能力檢定之採計項目及計分標準表

(一) 語文能力採計項目及計分標準表

語文能力檢定名稱	主辦單位	語文能力檢定等級	計分標準
國內各項英語及外語能力檢定 (詳見對照表)	各語文能力檢定主辦單位 (詳見對照表)	C2(精通級) Mastery	25 分
		C1(流利級) Effective Operational Proficiency	25 分 或 複試 25 分 初試 20 分
		B2(高階級) Vantage	15 分 或 複試 15 分 初試 13 分
		B1(進階級) Threshold	10 分 或 複試 10 分 初試 8 分
		A2(基礎級) Waystage	5 分 或 複試 5 分 初試 3 分
JLPT 日本語能力試驗	財團法人語言訓練測驗中心	一級或 N1	25 分
		二級或 N2	15 分
		N3/2010 年新增	10 分
		三級或 N4	5 分
		四級或 N5	3 分

(二) 目前國內各項語文能力檢定對照表 (分別對照 CEF 語言能力參考指標)

參考行政院民國 95 年 4 月 4 日院授人力字第 0950061619 號

全民英檢 (GEPT)	本欄參照 CEF 指標所訂有初複試之計分標準	CEF 語言能力參考指標	本欄參照 CEF 指標所訂初複試之計分標準	託福 (TOEFL) 聽力、閱讀 口說、寫作	IELTS 聽力 閱讀 寫作 口試	劍橋大學 英語能力 認證分級測驗 (Cambridge Main Suite) 聽、說、讀、寫	外語能力 測驗 (FLPT)		多益測驗 (TOEIC) 聽力、閱讀 (另有獨立之口說及寫作測驗)	劍橋大學國際商務英語能力測驗 (BULATS) 聽力、閱讀與用法(另有單獨之口說及寫作測驗)	大學校院英語能力測驗 (CSEPT) (無說、寫測驗)	
							三項筆試總分	口說級分			第一級 聽力、綜合	第二級 聽力/用法/閱讀
優級	25 分	C2(精通級) Mastery	25 分	---	7.5 以上	Certificate of Proficiency in English (CPE)	---	---	---	ALTE Level 5 90-100 分	---	---
高級複試	25 分	C1(流利級) Effective Operational Proficiency	25 分	110-120	7 以上	Certificate in Advanced English (CAE)	240-330	S-3 以上	945 以上	ALTE Level 4 75-89 分	---	---
高級初試	20 分											
中高級複試	15 分	B2(高階級) Vantage	15 分	87-109	6 以上	First Certificate in English (FCE)	195-239	S-2+	785 以上	ALTE Level 3 60-74 分	---	240-360
中高級初試	13 分											
中級複試	10 分	B1(進階級) Threshold	10 分	57-86	4.5 以上	Preliminary English Test (PET)	150-194	S-2	550 以上	ALTE Level 2 40-59 分	170-240	180-239
中級初試	8 分											
初級複試	5 分	A2(基礎級) Waystage	5 分	24-56	3 以上	Key English Test (KET)	105-149	S-1+	225 以上	ALTE Level 1 20-39 分	130-169	120-179
初級初試	3 分											

註：相同語文者，其檢定採最高等級計分，不同語文者，則可累計計分；未在本表所列相關語文檢定者，不予計分。另被推薦考生取得語文能力檢定項目證明之日期，須為被推薦考生入學高職學校之後至報名截止日 106 年 3 月 15 日 (星期三) 前。惟所有證明文件影本須連同考生報名表件由各高職學校一併於 106 年 3 月 16 日 (星期四) 前，以快遞或限時掛號寄出 (以郵戳為憑) 至本委員會進行審查。

附表二：第 7 比序「學校幹部、志工、社會服務及社團參與」採計項目及計分標準

採計項目	採計期間（註 1）	計分標準	說明
學校幹部	累計滿 3 學期（含）以上者	50 分	1. 學校幹部包括班級幹部（註 2、註 3）、全校幹部（註 4）及社團幹部（註 5、註 6）。 2. 幹部應透過公平、公正、公開及民主程序產生，不應由學生輪流擔任或逕由教師指派。 3. 學校幹部依學校發給之證明採計。
	累計滿 2 學期者，未滿 3 學期者	40 分	
	累計滿 1 學期者，未滿 2 學期者	25 分	
	累計不滿 1 學期者	10 分	
志工或社會服務	累計 101 小時以上者	50 分	1. 志工或社會服務包括校內志工（或服務學習）（註 7）及校外志工或社會服務（註 8）。 2. 校內志工依學校所開具之時數證明採計，校外志工應持有內政部統一製發之志工服務紀錄冊，或由社會服務機構等單位開具證明文件，經學校認可後，方能列入採計。 3. 若有支領酬勞事實者，均不予採計。
	累計 51 至 100 小時者	40 分	
	累計 21 至 50 小時者	25 分	
	累計 1 至 20 小時者	10 分	
社團參與	累計滿 3 學期（含）以上者	50 分	1. 若同一學期擔任社團幹部，學校幹部及社團參與者，僅採計其中一項（註 9）。 2. 社團係指學生參與由學校於課程內或課後（含假日及寒暑假）實施團體性、系統性之活動課程或校隊，由合格教師或具備專長者擔任指導，且需定期訓練或研習之學習團體（註 10、註 11）。 3. 社團參與依學校開具之證明計分。
	累計滿 2 學期者，未滿 3 學期者	40 分	
	累計滿 1 學期者，未滿 2 學期者	25 分	
	累計不滿 1 學期者	10 分	

註 1：第 7 比序所有項目之採計期間均為高一上學期至畢業前一學期之 5 學期（一般學制）或 7 學期（4 年制夜間部），所有相關證明文件影本須連同考生報名表件資料於 106 年 3 月 16 日前，以快遞或限時掛號寄出（以郵戳為憑）至本委員會進行審查。

註 2：班級幹部名稱包括：班長、副班長、風紀股長、學藝（學術）股長、衛生股長、環保股長、總務（服務、事務、設備、圖資或資訊）股長、康樂（體育）股長、輔導股長、保健股長及其他經學校認為股長名稱之班級幹部。

註 3：副班級幹部除副班長可採計外，其他副班級幹部一律不採計。另班級幹部不包含小老師。

註 4：全校幹部包括：學生（自治）會會長（主席）、班聯會會長（主席）及擔任校內依法設立各委員會之學生代表（班代表）。

註 5：社團幹部僅採計學校內社團之社長。

註 6：若同 1 學期同時擔任 2 種以上之學校幹部，仍以 1 學期採計。

註 7：校內志工（或服務學習）類別包括：交通服務類（維護同學上下學通勤安全、糾察等）、環保類（全校性資源回收、垃圾分類、環保糾察、校園環境整潔、登革熱防治工作等）、學術藝文類（圖書分類、美工布置及導覽、實驗室器材管理志工等）、體育服務類（體育器材場地之維護及保管等）、健康服務類（協助健康檢查及衛生保健宣導工作等）及其他經學校核可之全校性志工。

註 8：依「志工服務法」規定，志工或社會服務須完成相關服務訓練後所從事之志工服務，須檢附有服務日期或服務時數之證明文件方得採計。

註 9：同一學期參加社團並擔任社團幹部，僅就學校幹部或社團參與採計其中一項，不可同時採計，考生須自行選擇最有利之採計項目。

註 10：社團類型：包括學藝性社團（如語文類、科學類等）、才藝性社團（如音樂類、表演藝術類、視覺藝術類等）、體育性社團（如球類、田徑類等）及其他經學校核可設立之全校性社團。

註 11：若同 1 學期同時參加 2 種以上之社團，仍以 1 學期採計。

## 附錄一 各招生學校報考規定及介紹

學校名稱	國立臺灣科技大學
學校基本資料	地址：10607 臺北市大安區基隆路4段43號 電話：02-27333141 傳真：02-27376661 網址：http://www.ntust.edu.tw
招生名額	100 名
分流方式	<input checked="" type="checkbox"/> 不分系 <input type="checkbox"/> 分系
招生系別	<p>招生系（組）、學程名稱：不分系 志願代碼：16001 招生群別：不分群 招生名額：100 名</p> <ol style="list-style-type: none"> <li>1. 本班由導師輔導學生依興趣選修各系課程，再依學生性向分流。</li> <li>2. 本校可供有條件選擇之系別包括工程學院機械、材料科學與工程、營建、化工等四系，電資學院電子、電機、資工等三系，管理學院工管、企管、資管等三系，設計學院建築、設計二系，人文社會學院應用外語系、應用科技學院應用科技學士學位學程（需經甄選）等。另有供在校學生雙主修之科技管理、財務金融、醫學工程、智慧財產權及色彩影像與照明科技等學士學位學程。</li> </ol>
輔導措施	<ol style="list-style-type: none"> <li>1. 學前輔導：入學說明會、暑期英文密集班、暑期先修課程。</li> <li>2. 選課輔導：專業老師輔導選課，協助學生未來之選系。</li> <li>3. 課業輔導：學期中安排助教提供伴讀輔導機制，隨時給予學生特別指導。</li> </ol>
備註	<ol style="list-style-type: none"> <li>1. 本校訂有「國立臺灣科技大學四年制學生英文必修領域課程修習辦法」，學生畢業前須通過本校規定之基本英語能力檢定。</li> <li>2. 不分系學士班簡介請至本校應用科技學院全校不分系學士班網頁（<a href="http://jc.ntust.edu.tw">http://jc.ntust.edu.tw</a>）查詢。</li> <li>3. 本校設有「國立臺灣科技大學選送優秀學生境外研習獎助辦法」（國際事務處/本國學生/獎助學金 項下查詢），可輔導學生赴國際知名大學做為交換學生，並透過雙聯學制辦法取得雙學位。</li> <li>4. 與臺大、臺師大成立「國立臺灣大學系統」，共享教學及圖書館等資源，開放三校課程及學分學程互選，105學年度第1學期三校互選課程超過1000人次。</li> <li>5. 備有男女生宿舍，新生優先依辦法申請住宿。</li> </ol>

學校名稱	國立雲林科技大學			
學校基本資料	地址：64002 雲林縣斗六市大學路3段123號 電話：05-5372637 傳真：05-5372638 網址：http://www.yuntech.edu.tw			
招生名額	76 名			
分流方式	<input type="checkbox"/> 不分系 <input checked="" type="checkbox"/> 分系			
招生系別	本校共招收 76 名，各系招生名額如下：			
	招生系(組)、學程名稱	志願代碼	招生群別	招生名額
	機械工程系	01001	機械群	2
	工業工程與管理系	01002	機械群	5
	電機工程系	03001	電機與電子群	6
	電子工程系	03002	電機與電子群	7
	資訊工程系	03003	電機與電子群	5
	環境與安全衛生工程系	04001	化工群	6
	化學工程與材料工程系	04002	化工群	4
	營建工程系	05001	土木與建築群	6
	建築與室內設計系建築組	05002	土木與建築群	2
	國際管理學士學位學程	06001	商業與管理群	3
	企業管理系	06002	商業與管理群	4
	資訊管理系	06003	商業與管理群	4
	財務金融系	06004	商業與管理群	4
	會計系	06005	商業與管理群	4
	應用外語系	07001	外語群	3
	工業設計系	08001	設計群	1
	視覺傳達設計系	08002	設計群	2
	建築與室內設計系室內組	08003	設計群	1
	數位媒體設計系	08004	設計群	2
創意生活設計系	08005	設計群	1	
數位媒體設計系	15001	藝術群	1	
文化資產維護系	16002	不分群	3	
輔導措施	<p>1. 入學前輔導：本校訂有暑假先修開班授課辦理要點，由各院自行規劃是否於暑期期間開設基礎課程先修班，目的在於強化學生基礎能力。</p> <p>2. 入學後輔導：</p> <p>(1) 學習成效不佳學生之預警制度，有期初及期中之雙預警制度。</p> <p>(2) 課業輔導措施：課程TA 輔導、辦理提升學生學習方法之研習活動。</p> <p>(3) 諮商輔導措施：院心理師主動聯繫經由導師晤談後轉介至諮商輔導中心之成績預警學生，進行個別關懷。</p> <p>(4) 輔助輔導：宿舍區定點課輔、生涯諮詢輔導、學科輔導、英語補救教學、中文寫作輔導。</p>			

學校名稱	國立雲林科技大學
備註	<ol style="list-style-type: none"> <li>1. 本校訂有學生英語能力要求實施要點、產業實務實習教務處理要點及服務學習實施要點（應用外語系另訂有語言成績之畢業門檻）。</li> <li>2. 繁星班學生得依本校相關轉系辦法申請轉系。</li> <li>3. 在交通方面，無論是搭火車（斗六站）、高鐵（雲林站）或自行開車（國道3號、1號）至本校均非常便利，另本校校車提供全校師生往返斗六火車站接送服務（每次10元）。</li> <li>4. 本校備有學生宿舍提供申請。</li> <li>5. 106學年度學雜費之繳納標準本校將參酌教育部規定配合辦理。105 學年度學雜費收費標準，說明如下：學費：工業類新台幣16,979；商業類新台幣16,833。雜費：工業類新台幣10,866；商業類新台幣7,349。</li> <li>6. 本校對於經濟上有困難同學除有急難救助外，尚有校內外獎助學金、工讀機會可供申請。另在校亦有就學貸款可予申辦。</li> </ol>



學校名稱	國立屏東科技大學			
學校基本資料	地址：91201 屏東縣內埔鄉老埤村學府路1號 電話：08-7703202 傳真：08-7740457 網址：http://www.npust.edu.tw			
招生名額	75 名			
分流方式	<input type="checkbox"/> 不分系 <input checked="" type="checkbox"/> 分系			
招生系別	本校共招收 75 名，各系招生名額如下：			
	招生系(組)、學程名稱	志願代碼	招生群別	招生名額
	生物機電工程系	01003	機械群	5
	資訊管理系	03004	電機與電子群	5
	水土保持系	05003	土木與建築群	5
	企業管理系	06006	商業與管理群	5
	財務金融國際學士學位學程	06007	商業與管理群	5
	熱帶農業暨國際合作系	09001	農業群	5
	木材科學與設計系	09002	農業群	3
	動物科學與畜產系	09003	農業群	5
	森林系	09004	農業群	5
	獸醫學系	09005	農業群	2
	食品科學系	10001	食品群	5
	社會工作系	11001	家政群	5
	幼兒保育系	11002	家政群	5
	時尚設計與管理系	11003	家政群	5
	休閒運動健康系	12001	餐旅群	5
餐旅管理系	12002	餐旅群	5	
輔導措施	<ol style="list-style-type: none"> <li>1. 入學後學習輔導：本校設有成績預警、教學助理、補救教學、線上課輔等多項免費學習輔導制度，協助學生提升學習成效。</li> <li>2. 諮商輔導：本校提供個別或團體心理諮商、安排心理測驗服務及相關生涯輔導，協助學生增進自我瞭解，發展個人興趣及性向。</li> <li>3. 為協助弱勢學生就學及獎勵品學兼優之學生，本校除有急難救助外，並提供多項獎助學金及工讀機會。</li> <li>4. 為提升學生外語能力，本校並訂有外語實務課程實施要點，除加強外語課程輔導、追蹤學期中的學習成效，並安排教學助理隨時給予學生特別指導。</li> </ol>			

學校名稱	國立屏東科技大學
備註	<ol style="list-style-type: none"> <li>1. 修業4年（獸醫學系修業5年）。</li> <li>2. 本校連年榮獲教育部「教學卓越計畫」及「典範科大學計畫」經費補助。</li> <li>3. 本校訂有英語畢業門檻，學生必須通過相關英語能力檢定門檻，始得畢業。</li> <li>4. 本校訂有「獎助優良學生至姊妹校短期研習訪問實施要點」，以鼓勵品學兼優之學生至本校姊妹校進行短期研習訪問，擴展學生國際視野，促進文化學術交流。</li> <li>5. 本校備有男、女生宿舍，如床位不足時，則採抽籤分配（低收入戶及身心障礙學生得免抽籤，優先入住）。</li> <li>6. 本校訂有「生活服務教育施行辦法」，新生需從事服務學習，成績合格始得畢業。</li> <li>7. 本校學生均須至業界實習，且為配合校外實務實習課程之實施，部份科目課程安排於暑假期間授課。</li> <li>8. 基於教學課程特性，建議具辨色力障礙或其他機能障礙者，慎重考慮就讀本校之適宜性，以免影響將來學習。</li> <li>9. 餐旅管理系學生入學後須另購置廚師服及外場服。</li> <li>10. 獸醫學系學生未修畢大四（含）前之必選修課程者，不得修大五之必修課程。</li> <li>11. 熱帶農業暨國際合作系課程皆以英文授課，且需通過全民英檢中級檢定或其他同等級之相關英文檢定考試並取得證書者方可畢業。</li> <li>12. 財務金融國際學士學位學程課程以英文授課為主，訂有英文與金融證照之畢業門檻。</li> </ol>

學校名稱	國立臺北科技大學			
學校基本資料	地址：10608 臺北市大安區忠孝東路3段1號 電話：02- 27712171 傳真：02- 27513892 網址：http://www.ntut.edu.tw/			
招生名額	85 名			
分流方式	<input type="checkbox"/> 不分系 <input checked="" type="checkbox"/> 分系			
招生系別	本校共招收 85 名，各系招生名額如下：			
	招生系(組)、學程名稱	志願代碼	招生群別	招生名額
	機械工程系	01004	機械群	6
	車輛工程系	02001	動力機械群	2
	電機工程系	03005	電機與電子群	6
	電子工程系	03006	電機與電子群	5
	能源與冷凍空調工程系	03007	電機與電子群	4
	資訊工程系	03008	電機與電子群	3
	光電工程系	03009	電機與電子群	6
	分子科學與工程系	04003	化工群	4
	化學工程與生物科技系	04004	化工群	9
	建築系	05004	土木與建築群	2
	土木工程系	05005	土木與建築群	5
	資訊與財金管理系	06008	商業與管理群	5
	經營管理系	06009	商業與管理群	3
	應用英文系	07002	外語群	3
	工業設計系產品設計組	08006	設計群	1
	工業設計系家具與室內設計組	08007	設計群	1
	互動設計系視覺傳達設計組	08008	設計群	2
	互動設計系媒體設計組	08009	設計群	2
文化事業發展系	15002	藝術群	2	
材料及資源工程系材料組	16003	不分群	3	
材料及資源工程系資源組	16004	不分群	3	
工業工程與管理系	16005	不分群	8	
輔導措施	<ol style="list-style-type: none"> <li>針對繁星計畫入學新生於暑期開設英文及數學先修輔導課程，以加強學生英數能力，並針對英文能力分級檢定，採英文分級教學。</li> <li>實施「教學助理」、「卓越小老師」等同儕課業輔導措施。</li> </ol>			
備註	<ol style="list-style-type: none"> <li>本校設置英文畢業門檻，請至本校教務處網頁查詢。</li> <li>實施校外實習必修。</li> <li>本校創立於民國元年，與國同壽，畢業校友十餘萬人，在逾百年的歷史中，見證了臺灣的社會變遷與經濟發展，培育無數臺灣各階段經濟發展關鍵產業之技術人力，素有「企業家的搖籃」的美稱，深獲社會好評。</li> <li>交通便捷、周邊資源豐富。位於臺北市忠孝東路、建國南北路交會精華地段，捷運交會出口，近臺北車站、光華商圈及臺北世貿中心。</li> </ol>			

學校名稱	國立高雄第一科技大學			
學校基本資料	地址：82445 高雄市燕巢區大學路1號 電話：07-6011000 傳真：07-6011013 網址：http://www.nkfust.edu.tw			
招生名額	80 名			
分流方式	<input type="checkbox"/> 不分系 <input checked="" type="checkbox"/> 分系			
招生系別	本校共招收 80 名，各系招生名額如下：			
	招生系(組)、學程名稱	志願代碼	招生群別	招生名額
	環境與安全衛生工程系	01005	機械群	9
	機械與自動化工程系精密機械組	01006	機械群	6
	機械與自動化工程系智慧自動化組	01007	機械群	6
	電腦與通訊工程系	03010	電機與電子群	6
	電子工程系	03011	電機與電子群	7
	營建工程系	05006	土木與建築群	8
	運籌管理系	06010	商業與管理群	3
	資訊管理系	06011	商業與管理群	4
	行銷與流通管理系	06012	商業與管理群	3
	金融系	06013	商業與管理群	3
	風險管理與保險系	06014	商業與管理群	3
	財務管理系	06015	商業與管理群	4
	會計資訊系	06016	商業與管理群	3
	應用英語系	07003	外語群	3
	應用日語系	07004	外語群	6
應用德語系	07005	外語群	4	
創新設計工程系	08010	設計群	2	
輔導措施	<p>1. 生活輔導</p> <p>(1) 除原班導師外，另設有Hello心田導師，供同學上網預約會談。</p> <p>(2) 專業輔導人員提供個別或團體心理諮商、心理測驗，協助學生增進自我瞭解，發展個人興趣及潛能。</p> <p>(3) 本校學生宿舍提供學生申請，新生優先住宿（高雄市部份地區除外）。</p> <p>2. 課業輔導</p> <p>(1) 本校視新生銜接正常課程之需要，規劃開設免費的新生暑期銜接課程，予大學部新生自由選修。</p> <p>(2) 本校與南區區域教學資源中心夥伴學校、高雄師範大學、高雄大學、義守大學，日間學制大學部學生（不含延畢生及寒暑修生）校際選課免付學分費。</p> <p>(3) 本校專任教師每週排定「解惑時間」，開放學生請益、解決學習問題。</p> <p>(4) 為協助學生學習，訂有班級課後輔導、個別學業諮詢輔導及同儕共組讀書會等措施。</p>			

學校名稱	國立高雄第一科技大學
備註	<ol style="list-style-type: none"> <li>1. 本校提供助學貸款、減免學雜費及多項獎、助學金申請，以鼓勵學業優良及清寒學生完成學業。</li> <li>2. 本校規定大學部學生修習服務教育課程，為必修零學分，成績及格方准畢業。</li> <li>3. 大學部學生實施英語畢業門檻及外語學分數規定。</li> <li>4. 大學部四年制學生，須於畢業前修畢一種職場實習課程。惟具特殊身分之學生（持有身心障礙手冊者、陸生、僑生、外籍生）除外。</li> <li>5. 本校為拓展學生國際觀，積極締結姊妹校鼓勵學生赴境外交換、參與雙聯學制，截至104學年度締結姊妹校包括德、美、日、泰及奧地利等累計15國、152所，並與15所大學締結雙聯學制課程。姊妹校詳細資訊可參閱<a href="http://www.oia.nkfust.edu.tw/files/11-1083-7015.php">http://www.oia.nkfust.edu.tw/files/11-1083-7015.php</a>。</li> <li>6. 大學部二年級以上學生可選派赴國外交換學習，104學年度共78名大學部學生分別前往日本、泰國及德國福茲堡科技大學、波昂大學、奧地利喬安內姆高等學校、美國賓州印第安大學、香港城市大學多所學校進行交換學習。</li> <li>7. 104學年度共計35人赴日本、澳洲、匈牙利、大陸及緬甸越南等地區實習。</li> </ol>

學校名稱	國立高雄應用科技大學			
學校基本資料	建工校區 地址：80778 高雄市三民區建工路415號 電話：07-3814526轉2311-2315 傳真：07-3961284 網址：http://www.kuas.edu.tw	燕巢校區 地址：82444 高雄市燕巢區深中路58號 電話：07-3814526轉2311-2314 傳真：07-3961284 網址：http://www.kuas.edu.tw		
招生名額	50 名			
分流方式	<input type="checkbox"/> 不分系 <input checked="" type="checkbox"/> 分系			
招生系別	本校共招收 50 名，各系招生名額如下：			
	招生系(組)、學程名稱	志願代碼	招生群別	招生名額
	機械工程系	01008	機械群	1
	機械工程系機電組	01009	機械群	1
	機械工程系微奈米技術組	01010	機械群	1
	模具工程系	01011	機械群	1
	模具工程系精微模具組	01012	機械群	1
	模具工程系光電模具組	01013	機械群	1
	電機工程系	03012	電機與電子群	3
	資訊工程系	03013	電機與電子群	3
	電子工程系資訊組	03014	電機與電子群	1
	電子工程系電子組	03015	電機與電子群	1
	電子工程系電信與系統組	03016	電機與電子群	1
	化學工程與材料工程系	04005	化工群	3
	土木工程系	05007	土木與建築群	3
	金融系	06017	商業與管理群	3
	國際企業系	06018	商業與管理群	3
	會計系	06019	商業與管理群	3
	財富與稅務管理系財富管理組	06020	商業與管理群	1
	企業管理系	06021	商業與管理群	2
	資訊管理系	06022	商業與管理群	3
	人力資源發展系	06023	商業與管理群	2
	財富與稅務管理系財政稅務組	06024	商業與管理群	1
應用外語系	07006	外語群	3	
文化創意產業系	08011	設計群	2	
觀光管理系	12003	餐旅群	3	
工業工程與管理系	16006	不分群	3	
輔導措施	1. 由班導師及系學習輔導教師負責追蹤學生學習情形，遇有學習輔導需要時，利用教學卓越計畫辦理之教學助理和各系設置之輔導小老師，協助學生課業解惑。 2. 實施教學預警措施，建置期中教學預警系統及課業不佳學生之輔導。			

學校名稱	國立高雄應用科技大學
備註	<ol style="list-style-type: none"> <li>1. 修業4年。自102學年度起本校實施英語畢業門檻實施要點及英語文獎勵要點。</li> <li>2. 每年提撥高額獎助學金，協助學業優良及清寒同學完成學業。</li> <li>3. 全國第一所「親產業的優質大學」，產學合作企業高達百家以上，與產業聯結緊密，就業有保障。</li> <li>4. 教育部99學年度科大評鑑一等通過率全國第1。</li> <li>5. 教育部教學卓越計畫補助金額連續10年南臺灣國立科大第1。</li> <li>6. 天下雜誌【Cheers】、遠見雜誌調查臺灣千大企業最愛畢業生，全國科大第3。</li> <li>7. 榮獲教育部推動「發展典範科技大學計畫」學校。</li> <li>8. 本校擁有建工與燕巢兩校區，相距車程約25分鐘，有交通車接駁。建工校區地點便利，燕巢校區環境優美，學生可同時使用兩校區。管理學院、人文社會學院上課地點在燕巢校區。</li> </ol>

學校名稱	國立虎尾科技大學			
學校基本資料	地址：63201 雲林縣虎尾鎮文化路64號 電話：05-6315108 傳真：05-6310857 網址：http://www.nfu.edu.tw			
招生名額	51 名			
分流方式	<input type="checkbox"/> 不分系 <input checked="" type="checkbox"/> 分系			
招生系別	本校共招收 51 名，各系招生名額如下：			
	招生系(組)、學程名稱	志願代碼	招生群別	招生名額
	機械與電腦輔助工程系	01014	機械群	3
	材料科學與工程系	01015	機械群	3
	機械設計工程系	01016	機械群	3
	自動化工程系	01017	機械群	3
	飛機工程系機械組	01018	機械群	3
	車輛工程系	02002	動力機械群	3
	動力機械工程系	02003	動力機械群	3
	飛機工程系航空電子組	03017	電機與電子群	3
	電機工程系	03018	電機與電子群	3
	光電工程系	03019	電機與電子群	3
	資訊工程系	03020	電機與電子群	3
	電子工程系	03021	電機與電子群	2
	生物科技系	04006	化工群	2
	工業管理系	06025	商業與管理群	3
	資訊管理系	06026	商業與管理群	1
	企業管理系	06027	商業與管理群	3
	財務金融系	06028	商業與管理群	1
	應用外語系	07007	外語群	3
多媒體設計系	08012	設計群	2	
休閒遊憩系	12004	餐旅群	1	
輔導措施	1. 暑假期間（新生入學）開設免費基礎課程先修班，強化學生基礎課程學習能力。 2. 提供宿舍區定點課輔、學科輔導、英語補救教學、教學助理，協助學生提升學習成效。 3. 學期中施行課業預警輔導制度。 4. 繁星班學生得依本校相關轉系辦法申請轉系。 5. 諮商輔導中心提供學生心理或情緒相關問題之協助及輔導。			



學校名稱	國立虎尾科技大學
備註	<ol style="list-style-type: none"> <li>1. 修業以4年為原則。</li> <li>2. 本校訂有服務教育辦法，新生每星期需從事2小時服務學習，成績及格方得畢業。</li> <li>3. 本校重視學生英語能力的培養，各系組依其發展領域均訂有相關規定，藉以強化學生將來之升學與就業優勢。</li> <li>4. 為協助弱勢學生就學及獎勵品學兼優之學生，本校除有急難救助外，並提供多項獎助學金及工讀機會。</li> <li>5. 本校備有男、女生宿舍，如床位不足時，則採抽籤分配（低收入戶及身心障礙學生得優先入住）。</li> <li>6. 本校105學年度學雜費為：21,700元~25,400元，詳細資訊請至本校網站「學雜費專區」查詢。</li> <li>7. 自學雜費中提撥3%至5%作為學生獎補助金。</li> <li>8. 學生可參與教師研究計畫，擔任研究助理並支領研究助理費。</li> <li>9. 鄰近高鐵雲林站，交通便利。</li> </ol>

學校名稱	國立高雄海洋科技大學			
學校基本資料	楠梓校區 地址：81157 高雄市楠梓區海專路142號 電話：07-3617141 傳真：07-3649452 網址：http://www.nkmu.edu.tw	旗津校區 地址：80543 高雄市旗津區中洲三路482號 電話：07-3617141 傳真：07-3649452 網址：http://www.nkmu.edu.tw		
招生名額	35 名			
分流方式	<input type="checkbox"/> 不分系 <input checked="" type="checkbox"/> 分系			
招生系別	本校共招收 35 名，各系招生名額如下：			
	招生系(組)、學程名稱	志願代碼	招生群別	招生名額
	造船及海洋工程系	02004	動力機械群	3
	電訊工程系	03022	電機與電子群	4
	微電子工程系	03023	電機與電子群	4
	海洋環境工程系	04007	化工群	3
	海洋休閒管理系	06029	商業與管理群	3
	海洋生物技術系	09006	農業群	3
	水產食品科學系	10002	食品群	3
	漁業生產與管理系	13001	水產群	3
	水產養殖系	13002	水產群	3
	航運技術系	14001	海事群	2
輪機工程系	14002	海事群	4	
輔導措施	<ol style="list-style-type: none"> <li>1. 本校設有多項免費教學資源，提供學生課後自學使用：(1)「數位教材影音網」設有多門數位教材。(2)運用「教學助理制度」，提供課業相關問題之疑難解惑及延伸學習。(3)排定專任教師每週至少4小時，提供學生諮詢服務。(4)「英語學習園區」提供學習資源，並且積極提升學生外語能力，協助通過外語檢定測驗。</li> <li>2. 針對英文能力分級檢定，採分級教學。</li> <li>3. 建立追蹤輔導紀錄表，提供輔導諮詢服務，適時調整輔導措施。</li> <li>4. 鼓勵學生取得技術士、專業技能檢定之證照，舉凡通過甲級技術士或相當等級之專業證書，均頒發優渥獎勵金。</li> <li>5. 實施期初及期中考學業成績預警制度，並提供課業輔導。</li> </ol>			
備註	<ol style="list-style-type: none"> <li>1. 對於經濟困難及優秀學生，提供之協助措施：(1)本校就所收取之學雜費中，提供3-5%作為學生就學補助，包括獎學金、助學金及工讀金等。(2)本校受理助學貸款、減免學雜費及多項獎學金之申請。</li> <li>2. 交通便捷，楠梓校區鄰近後勁捷運站，詳細交通資訊請參閱本校網站。</li> <li>3. 學生宿舍備有冷氣空調、寬頻網路可供申請。</li> <li>4. 航運技術系、輪機工程系於旗津校區上課，畢業後如欲從事海勤工作，須符合航海人員體檢標準，建議航海人員視力經矯正後須達0.5，輪機人員視力經矯正後須達0.4。</li> <li>5. 實施畢業門檻(含職場實習課程及實務專題類課程)，相關規定請至各系網站查詢。</li> <li>6. 本校105學年度每學期學雜費收費標準參考：海事學院新臺幣26,277元整、管理學院新臺幣22,812元整、水園學院新臺幣26,063元整、海洋工程學院新臺幣26,277元整。</li> </ol>			

學校名稱	國立澎湖科技大學			
學校基本資料	地址：88046 澎湖縣馬公市六合路300號 電話：06-9264115 傳真：06-9264265 網址：http://www.npu.edu.tw			
招生名額	32 名			
分流方式	<input type="checkbox"/> 不分系 <input checked="" type="checkbox"/> 分系			
招生系別	本校共招收 32 名，各系招生名額如下：			
	招生系(組)、學程名稱	志願代碼	招生群別	招生名額
	資訊工程系	03024	電機與電子群	2
	電信工程系	03025	電機與電子群	3
	電機工程系	03026	電機與電子群	1
	海洋遊憩系	06030	商業與管理群	2
	資訊管理系	06031	商業與管理群	2
	行銷與物流管理系	06032	商業與管理群	2
	應用外語系	07008	外語群	4
	食品科學系	10003	食品群	1
	觀光休閒系	12005	餐旅群	5
	餐旅管理系	12006	餐旅群	5
	水產養殖系	13003	水產群	3
航運管理系	14003	海事群	2	
輔導措施	<ol style="list-style-type: none"> <li>1. 教學輔導：專任教師每週均排定並公告「Office Hour」，開放學生請益以解決學習問題，另亦有教學助理制度，藉由同儕提供學生課業相關問題之解答。</li> <li>2. 教學預警措施：於期中成績公布後，針對課業成績不佳學生進行預警及輔導，並設置「畢業學分門檻預警機制」，讓學生隨時查核畢業學分修讀情形。</li> <li>3. 心理輔導：透過學輔中心專業輔導人員，給予繁星計畫學生學習及生活相關之協助及諮詢。</li> <li>4. 生涯輔導方面：鼓勵高年級學生，施測生涯規劃興趣量表（身心健康中心），以了解自己興趣所在及其興趣與社會需求是否有吻合，必要時，經由專業輔導員或導師之協助以解決個人興趣及職涯相關之問題。另外，隨時蒐集校外資訊，公告各行業人才需求條件給即將畢業之學生。</li> </ol>			
備註	<ol style="list-style-type: none"> <li>1. 修業年限四年。</li> <li>2. 學雜費全國最低，收費標準：工學院：23,491元整；商學院（管理）：20,394元整（依當學年度公告學費收費）。</li> <li>3. 本校備有男、女生宿舍，學務處亦提供校外租屋資訊。</li> <li>4. 設有學期成績優良前三名獎金、助學貸款、獎助學金、工讀機會、學雜費減免、學生急難救助等獎助措施。</li> <li>5. 訂有「服務教育辦法」、「學生英語能力畢業門檻及輔導要點」，學生畢業前須通過規定。</li> <li>6. 訂有「修讀學、碩士一貫學程辦法」，最快可5年內取得學、碩士學位。</li> <li>7. 為強化學生實務實習能力，觀休系及餐旅系「校外實習課程」列入必修課程外；其他各系訂有語文能力及專業證照之畢業門檻，請詳閱各系網頁公告。</li> <li>8. 位於馬公市區，交通便利，校內設有餐廳、便利商店，生活機能完善。</li> <li>9. 往返台灣本島空中交通十分便捷：馬公-高雄30分鐘、馬公-台中、台南、嘉義25分鐘、馬公-台北50分鐘；船舶方面：台華輪-馬公4小時、今一之星、凱旋三號、滿天星由布袋-馬公1時30分。「搭乘台澎往返飛機機票七折優待，搭乘公車免費（以上須設籍澎湖；學校協助辦理戶籍遷移事宜）」。</li> </ol>			

學校名稱	國立勤益科技大學			
學校基本資料	地址：41170 臺中市太平區坪林里中山路二段57號 電話：04-23924505 傳真：04-23922926 網址：http://www.ncut.edu.tw			
招生名額	50 名			
分流方式	<input type="checkbox"/> 不分系 <input checked="" type="checkbox"/> 分系			
招生系別	本校共招收 50 名，各系招生名額如下：			
	招生系(組)、學程名稱	志願代碼	招生群別	招生名額
	機械工程系	01019	機械群	5
	資訊工程系	03027	電機與電子群	4
	電機工程系	03028	電機與電子群	5
	冷凍空調與能源系能源應用組	03029	電機與電子群	1
	冷凍空調與能源系環境控制組	03030	電機與電子群	2
	電子工程系綠能晶片與系統應用組	03031	電機與電子群	2
	電子工程系網路多媒體暨遊戲機組	03032	電機與電子群	1
	電子工程系智慧電子產品設計組	03033	電機與電子群	2
	化工與材料工程系	04008	化工群	5
	流通管理系	06033	商業與管理群	3
	工業工程與管理系	06034	商業與管理群	5
	資訊管理系	06035	商業與管理群	3
	企業管理系	06036	商業與管理群	4
	應用英語系	07009	外語群	2
	景觀系	08013	設計群	2
	文化創意事業系	08014	設計群	2
休閒產業管理系	12007	餐旅群	2	
輔導措施	<ol style="list-style-type: none"> <li>1. 由基礎通識教育中心與語言中心分別加強對學生之微積分及英文之課業輔導。</li> <li>2. 專任教師每週至少排定4小時時間，提供學生諮詢服務。</li> <li>3. 期中考及期末考前，安排教師或課輔人員就專業科目部分，實施考前課業溫習及重點加強，以協助學生解決課業問題。</li> <li>4. 實施期中預警制度針對課業成績不佳學生運用教學助理制度及課輔人員進行輔導。</li> <li>5. 諮商輔導中心提供學生心理或情緒相關之問題之協助及輔導。</li> <li>6. 特為本計畫學生設立轉部系制度。</li> </ol>			

學校名稱	國立勤益科技大學
備註	<ol style="list-style-type: none"> <li>1. 本校備有學生宿舍因床位有限採抽籤方式入住。另為照顧弱勢學生與通過賃居安全評核愛心房東簽約提供免費床位（名額有限，額滿為止）。</li> <li>2. 本校設有英文、資訊、服務學習之畢業門檻及相關輔導機制，未通過者須加修相關補救課程。各系另設有畢業門檻。</li> <li>3. 本校全面實施校外實習必修課程，實施方式詳見各系學分計畫表（本校網頁）。</li> <li>4. 大一英文課程採能力分級分班教學。</li> <li>5. 本校106學年度學雜費收費標準尚未定案，謹提供105學年度日間部學雜費收費工業類新台幣27,029元、商業（管理）類新台幣23,466元、文法類新台幣23,100元。就學期間各學年度收費標準參酌教育部規定配合辦理。</li> <li>6. 對經濟上有困難之學生，學校提供學雜費減免、學生就學貸款、校內工讀機會及獎助學金等多項協助措施。</li> <li>7. 本校設有學優獎學金、社團服務績優獎學金、清寒學生獎助學金、生活服務學習獎助金、緊急紓困助學金等獎助辦法。</li> <li>8. 辨色力異常者，欲報名化材、景觀系時，請審慎考慮；考量實習安全，中度以上之視障、肢障、聽障、腦麻及語言不清者，欲報名機械、化材、冷凍、電機、電子、資工、流管、休管、文創、應英、景觀系時，請審慎考慮。</li> </ol>

學校名稱	國立臺北護理健康大學			
學校基本資料	校本部 地址：11219 臺北市北投區明德路365號 電話：02-28227101#2321-2326 傳真：02-28229389 網址：http://www.ntunhs.edu.tw	城區部 地址：10845 臺北市萬華區內江街89號 電話：02-28227101#2321-2326 傳真：02-28229389 網址：http://www.ntunhs.edu.tw		
招生名額	68 名			
分流方式	<input type="checkbox"/> 不分系 <input checked="" type="checkbox"/> 分系			
招生系別	本校共招收 68 名，各系招生名額如下：			
	招生系(組)、學程名稱	志願代碼	招生群別	招生名額
	資訊管理系	03034	電機與電子群	18
	健康事業管理系	06037	商業與管理群	13
	生死與健康心理諮商系	11004	家政群	9
	嬰幼兒保育系	11005	家政群	10
	運動保健系	16007	不分群	18
輔導措施	<p>1. 課業輔導：</p> <p>(1). 本校設有「數位學習平台」和「英文學習平台」，提供學生學習資源，並且積極提升學生能力。</p> <p>(2). 推動醫療資訊特色學程，融合資訊、管理、醫療等專業領域，讓學生延展知識領域及專業能力，擴大就業機會。</p> <p>(3). 與全國各大相關事業機構進行產學合作，積極強化學生的實作經驗。</p> <p>(4). 專任教師排定有「Office Hours」，開放學生請益，以解決學習問題。</p> <p>(5). 設置有教學助理，提供課業相關問題之疑難解惑及延伸學習。</p> <p>(6). 設置學習預警系統，協助老師掌握學生學習狀況，適時提供輔導協助。</p> <p>2. 生活輔導：</p> <p>(1). 本校安排有「導師時間」，提供學生諮詢和生活輔導。</p> <p>(2). 本校設有「學生輔導中心」提供個別或團體心理諮商、協助學生增進自我瞭解，發展個人興趣及性向。</p> <p>3. 獎勵措施：</p> <p>(1). 鼓勵學生參與校內、外競賽活動，協助申請競賽績優獎學金。</p> <p>(2). 鼓勵學生取得技術士、專業技能檢定之證照，依通過專業分級表標準，頒發獎勵金。</p>			
備註	<p>1. 修業4年</p> <p>2. 修業期滿成績及格者授予學士學位。</p> <p>3. 備有男女生宿舍提供申請。</p> <p>4. 設有各項獎助學金提供申請。</p> <p>5. 實施英語能力鑑定及服務課程。</p> <p>6. 設有大學部12系及研究所12所，提供最佳升學及研究進路。</p> <p>7. 健康事業管理系位於內江街城區部。</p> <p>8. 嬰幼兒保育系係經教育部審認通過為「培育幼兒園教保員」系科，畢業後得予報考公立幼兒園教保員甄試。</p>			

學校名稱	國立高雄餐旅大學			
學校基本資料	地址：81271 高雄市小港區松和路1號 電話：07-8060505#1233 傳真：07-8060980 網址：http://www.nkuht.edu.tw			
招生名額	50 名			
分流方式	<input type="checkbox"/> 不分系 <input checked="" type="checkbox"/> 分系			
招生系別	本校共招收 50 名，各系招生名額如下：			
	招生系(組)、學程名稱	志願代碼	招生群別	招生名額
	餐旅暨會展行銷管理系	06038	商業與管理群	5
	應用英語系	07010	外語群	4
	休閒暨遊憩管理系	12008	餐旅群	5
	中餐廚藝系	12009	餐旅群	3
	西餐廚藝系	12010	餐旅群	4
	烘焙管理系	12011	餐旅群	3
	餐飲管理系	12012	餐旅群	7
	旅館管理系	12013	餐旅群	9
	旅運管理系	12014	餐旅群	4
	航空暨運輸服務管理系	12015	餐旅群	5
國際觀光學士學位學程	12016	餐旅群	1	
輔導措施	<ol style="list-style-type: none"> <li>1. 由各班導師專案輔導，輔導內容包含學業、心理及生活。</li> <li>2. 實習課程配有實習助教全面輔導繁星班學生。</li> <li>3. 本校全面實施「教學預警制度」。</li> </ol>			
備註	<ol style="list-style-type: none"> <li>1. 新生依課程需求全部住校，遵守宿舍生活公約，宿舍全面冷氣套房（自購儲值卡），配備網路，並實施勞作教育。</li> <li>2. 為符合專業形象，學生依服儀規定穿著制服，髮色需為自然髮色，校內全面禁菸，請所有學生務必配合。</li> <li>3. 畢業前實施校外參訪研習課程（必或選修），參訪費用自理約為新台幣72,000元，分期攤繳。</li> <li>4. 105學年度第1學期學雜費為新台幣24,139元，其餘代辦費另計。106學年度及日後各項收費標準，本校得視實際教學成本調整。</li> <li>5. 大三需校外實習1年，實習期間，每學期繳交校外實習輔導費（國內實習2000元、國外實習3850元）。</li> <li>6. 基於產業特性，建議行動不便、機能障礙、患有隱性疾病及法定傳染病者，慎重考慮就讀本校之適宜性，以免影響將來學習。</li> <li>7. 基於產業特性，建議患有A型肝炎疾病、肺結核、傷寒及手部皮膚病者，慎重考慮就讀本校中餐廚藝系、西餐廚藝系及烘焙管理系之適宜性，以免影響將來學習、實習、畢業及就業。</li> <li>8. 本校國際學程專業科目採英語教學。</li> <li>9. 本校四年制各系學生，須通過本校規定之語文能力檢定及就讀學系另訂之相關證照等畢業條件，始准予畢業。</li> </ol>			

學校名稱	國立臺中科技大學			
學校基本資料	三民校區 地址：40401 臺中市北區三民路三段129號 電話：04-22195114（日間部招生專線） 傳真：04-22195111 網址：http://www.nutc.edu.tw		民生校區 地址：40343 臺中市西區三民路一段193號 電話：04-22195114（日間部招生專線） 傳真：04-22195111 網址：http://www.nutc.edu.tw	
招生名額	50 名			
分流方式	<input type="checkbox"/> 不分系 <input checked="" type="checkbox"/> 分系			
招生系別	本校共招收 50 名，各系招生名額如下：			
	招生系(組)、學程名稱	志願代碼	招生群別	招生名額
	資訊工程系	03035	電機與電子群	2
	財政稅務系	06039	商業與管理群	3
	財務金融系	06040	商業與管理群	3
	會計資訊系	06041	商業與管理群	3
	應用統計系	06042	商業與管理群	1
	休閒事業經營系	06043	商業與管理群	4
	保險金融管理系	06044	商業與管理群	3
	流通管理系	06045	商業與管理群	3
	資訊管理系	06046	商業與管理群	4
	企業管理系	06047	商業與管理群	3
	國際貿易與經營系	06048	商業與管理群	2
	應用日語系	07011	外語群	3
	應用英語系	07012	外語群	2
	應用中文系	07013	外語群	2
	多媒體設計系	08015	設計群	2
	室內設計系	08016	設計群	2
	商業設計系	08017	設計群	2
	美容系	11006	家政群	2
老人服務事業管理系	11007	家政群	2	
護理系	11008	家政群	2	
輔導措施	<p>1. 職涯輔導</p> <p>(1) 開設大學之道、學涯規劃、職涯規劃等必修課程，讓同學提早進行生涯規劃。</p> <p>(2) 建置學生E-portfolio，導師、任課老師與輔導老師協助職涯輔導與就業規劃。</p> <p>(3) 課程融入UCAN就業職能測驗，進行職業興趣探索與職能診斷，確立職涯目標。</p> <p>(4) 實施專業證照獎勵制度，鼓勵各系所考取專業證照，依通過各院專業分級表標準頒發獎勵金。</p> <p>2. 心理輔導</p> <p>(1) 本校安排「導師時間」，專任教師排定「Office hours」提供學生諮詢和生活輔導。</p> <p>(2) 本校設有職涯及諮商輔導中心-諮商輔導組，提供個別諮商、團體諮商、班級輔導、心理測驗等服務，協助學生抒發情緒、自我探索，增進自我瞭解與發展個人興趣。</p>			



學校名稱	國立臺中科技大學
備註	<ol style="list-style-type: none"> <li>1. 本校除實施學生英文能力畢業門檻，財務金融系、資訊管理系、資訊工程系、會計資訊系、保險金融管理系、多媒體設計系、老人服務事業管理系等系，另設有專業證照之畢業門檻；應用英語系、應用日語系等系，另設有語文能力之畢業門檻；財政稅務系另設有語文能力及專業證照之畢業門檻，請詳閱各系網頁及本校語言中心公告。</li> <li>2. 視障與辨色力異常者，宜慎重考慮就讀商業設計系、室內設計系、多媒體設計系及美容系之適切性；另重度肢障、視障或聽障者，就讀護理系及美容系實習時會有困難，請審慎考量，避免影響未來學習成效。</li> <li>3. 本校設有男、女生宿舍，提供遠道學生申請。（網址：<a href="http://student.nutc.edu.tw/files/90-1004-13.php">http://student.nutc.edu.tw/files/90-1004-13.php</a>）</li> <li>4. 對於經濟有困難之同學，本校提供各項獎助學金。（網址：<a href="http://student.nutc.edu.tw/files/90-1004-10.php">http://student.nutc.edu.tw/files/90-1004-10.php</a>）</li> <li>5. 本校護理系、美容系、老人服務事業管理系等主要上課地點在民生校區。</li> <li>6. 105學年度學雜費收費標準請參閱本校網站。</li> </ol>

學校名稱	國立臺北商業大學			
學校基本資料	臺北校區 地址：10051 臺北市中正區濟南路一段321號 電話：02-23226046-6051 傳真：02-23226054 網址：http://www.ntub.edu.tw	桃園校區 地址：32462 桃園縣平鎮市福龍路一段100號 電話：03-4506333 傳真：03-4506371 網址：http://www.ntub.edu.tw/		
招生名額	50 名			
分流方式	<input type="checkbox"/> 不分系 <input checked="" type="checkbox"/> 分系			
招生系別	本校共招收 50 名，各系招生名額如下：			
	招生系(組)、學程名稱	志願代碼	招生群別	招生名額
	會計資訊系(臺北校區)	06049	商業與管理群	8
	財務金融系(臺北校區)	06050	商業與管理群	7
	財政稅務系(臺北校區)	06051	商業與管理群	7
	國際商務系(臺北校區)	06052	商業與管理群	7
	企業管理系(臺北校區)	06053	商業與管理群	7
	資訊管理系(臺北校區)	06054	商業與管理群	7
	應用外語系(臺北校區)	07014	外語群	7
輔導措施	<ol style="list-style-type: none"> <li>針對繁星計畫入學新生開辦免費英文、數學、會計學、經濟學等基礎科目暑期先修班，採小班教學，密集輔導，使各校優異繁星學生可順利銜接本校大學部各商業專業學程。</li> <li>辦理繁星班新生選課輔導；新生入學時即輔導未來選課規劃，以提高學習效果。</li> <li>實施學習成績預警機制，針對課業需加強協助同學，對其情緒壓力抒解或讀書方法策略，予以適時輔導。</li> <li>專任教師每週排定公告OFFICE HOURS時間至少2小時，開放學生請益以解決學習問題，教師採取個別指導學生，包括課業或生活上問題，以補強團體教學不足。</li> <li>學務處及學生輔導中心提供學生生活輔導(生理健康、社團、差勤等問題諮商)和心理(情緒)、生涯規劃諮商等。</li> </ol>			
備註	<ol style="list-style-type: none"> <li>本校學費低廉，106學年度學雜費之繳納標準，將參酌教育部規定配合辦理。105學年度第1學期收費標準：四技學費新台幣14,980元、雜費商業類新台幣6,540元(創新經營學院雜費新台幣10,800元)、電腦資源使用費新台幣200~400元。</li> <li>對經濟上有困難之學生，學校提供就學貸款、獎助學金，急難救助金等協助措施。原住民、軍公教遺族、身心障礙學生及身心障礙人士子女、低收入戶及中低收入戶子女等，另有入學成績優異學生獎勵及減免學雜費辦法。</li> <li>本校實施英文畢業門檻及就讀各系專業能力畢業門檻。</li> <li>四技畢業生可依興趣報考本校資訊與決策科學研究所、會計資訊系會計財稅碩士班、財務金融系碩士班、財政稅務系碩士班、國際商務系碩士班、企業管理系碩士班及貿易實務法律暨談判碩士學位學程。</li> <li>本校臺北校區位於臺北市中心，鄰近臺北車站及捷運板南線善導寺站，並有多線公車往來，交通便利。</li> </ol>			

學校名稱	朝陽科技大學			
學校基本資料	朝陽科技大學 地址：41349 臺中市霧峰區吉峰東路168號 電話：04-23323000 傳真：04-23334711 網址：http://www.cyut.edu.tw			
招生名額	112 名			
分流方式	<input type="checkbox"/> 不分系 <input checked="" type="checkbox"/> 分系			
招生系別	本校共招收 112 名，各系招生名額如下：			
	招生系(組)、學程名稱	志願代碼	招生群別	招生名額
	工業工程與管理系	01020	機械群	4
	環境工程與管理系	03036	電機與電子群	4
	資訊與通訊系	03037	電機與電子群	7
	資訊工程系	03038	電機與電子群	7
	應用化學系	04009	化工群	4
	營建工程系	05008	土木與建築群	4
	建築系建築組	05009	土木與建築群	4
	景觀及都市設計系	05010	土木與建築群	6
	建築系室內設計組	05011	土木與建築群	6
	行銷與流通管理系	06055	商業與管理群	4
	會計系	06056	商業與管理群	4
	企業管理系	06057	商業與管理群	4
	財務金融系	06058	商業與管理群	4
	銀髮產業管理系	06059	商業與管理群	7
	保險金融管理系	06060	商業與管理群	4
	資訊管理系資訊管理組	06061	商業與管理群	4
	應用英語系	07015	外語群	4
	資訊管理系數位多媒體組	08018	設計群	2
	工業設計系	08019	設計群	6
	視覺傳達設計系	08020	設計群	6
	幼兒保育系	11009	家政群	4
社會工作系	11010	家政群	5	
休閒事業管理系	12017	餐旅群	2	
傳播藝術系	15003	藝術群	6	

學校名稱	朝陽科技大學
輔導措施	<ol style="list-style-type: none"> <li>1. 學習輔導 <ol style="list-style-type: none"> <li>(1) 主動給予學習上的協助與輔導，如導師制度的實施、成績預警輔導制度的提醒以及學科指導教授的協助。</li> <li>(2) 多元化實習訓練課程及專業證照輔導課程，輔導學生安排生涯及就業規劃。</li> <li>(3) 學期中開辦英語相關輔導課程。</li> <li>(4) 完整的課後輔導，如學業諮詢個別輔導、各系辦理之小老師、協助同學等措施。</li> <li>(5) 新生入學1學年後，得依相關轉系辦法申請轉系。</li> <li>(6) 全國首創「教學品質保證制度」，落實教學品質之審核與管控，以確保學生學習成效。</li> </ol> </li> <li>2. 生活輔導 <ol style="list-style-type: none"> <li>(1) 學生建置個人學習資訊檔案，專業諮商人員協助生涯規劃及職涯輔導。</li> <li>(2) 設立學院輔導制度，主動深入與學生接觸，設計屬於各學院的心理衛生活動或情緒相關問題之協助及輔導。</li> </ol> </li> <li>3. 獎勵措施 <ol style="list-style-type: none"> <li>(1) 本校約提撥新台幣9,000萬獎助學金，其中包括培育菁英獎學金、學生校內外各項競賽優勝獎金、交換學生獎學金、專業技能傑出學生獎學金、工讀獎學金、急難扶助金、清寒助學金等多項獎助學金。</li> <li>(2) 提供校內工讀機會及住宿優先申請。</li> <li>(3) 成績優異者，鼓勵申請就讀五年一貫學程。另，可依本校成績優異提前畢業辦法申請提前畢業。</li> <li>(4) 菁英學生甄選，鼓勵繁星學生參與短期出國遊學，擴展國際視野，促進文化學術交流。</li> </ol> </li> </ol>
備註	<ol style="list-style-type: none"> <li>1. 2006至2016年連續11年榮獲教育部教學卓越計畫獎助達新臺幣6.26億元。</li> <li>2. 2007至2016年世界大學網路排名14次蟬聯臺灣私立科大第一。</li> <li>3. 千人海外國際體驗：2015至2017年選送學生出國實習、交換學生、國際競賽、移地教學等已達千人以上。</li> <li>4. 本校現與448所海外學校簽訂學術合作協議可供學術交流和進行雙修學位合作方案等，拓展學生國際視野。</li> <li>5. 訂有外語畢業指標、實習及勞作教育。</li> <li>6. 至臺中火車站僅20分鐘且公車直達校園，每日公車達297班次，距離3號國道僅8分鐘車程。</li> <li>7. 保障住宿（須提出申請）。</li> <li>8. 取得本校幼兒保育系畢業證書者，均為合格教保員。</li> <li>9. 報考應用化學系，辨色力異常、肢障與精神狀態欠佳者請審慎考慮。</li> <li>10. 報考建築系建築組及室內設計組、視覺傳達設計系、景觀及都市設計系及傳播藝術系，辨色力異常、視障及手部障礙者請審慎考慮。</li> </ol>

學校名稱	南臺科技大學			
學校基本資料	地址：71005 臺南市永康區南台街1號 電話：06-2533131 傳真：06-2546743 網址：http://www.stust.edu.tw			
招生名額	136 名			
分流方式	<input type="checkbox"/> 不分系 <input checked="" type="checkbox"/> 分系			
招生系列	本校共招收 136 名，各系招生名額如下：			
	招生系(組)、學程名稱	志願代碼	招生群別	招生名額
	機械工程系自動化控制組	01021	機械群	6
	機械工程系微奈米技術組	01022	機械群	5
	機械工程系先進車輛組	02005	動力機械群	5
	電機工程系控制與晶片組	03039	電機與電子群	4
	電機工程系生醫電子組	03040	電機與電子群	3
	電機工程系電能資訊組	03041	電機與電子群	3
	光電工程系	03042	電機與電子群	5
	電子工程系網路與通訊工程組	03043	電機與電子群	3
	電子工程系晶片設計組	03044	電機與電子群	4
	電子工程系系統應用組	03045	電機與電子群	3
	電子工程系微電子組	03046	電機與電子群	3
	資訊工程系	03047	電機與電子群	4
	工業管理與資訊系工業管理組	06062	商業與管理群	3
	工業管理與資訊系電子商務組	06063	商業與管理群	5
	資訊管理系	06064	商業與管理群	8
	企業管理系	06065	商業與管理群	5
	行銷與流通管理系	06066	商業與管理群	5
	休閒事業管理系	06067	商業與管理群	5
	國際企業系	06068	商業與管理群	5
	財務金融系	06069	商業與管理群	6
	會計資訊系	06070	商業與管理群	4
	資訊傳播系	06071	商業與管理群	5
	應用英語系	07016	外語群	5
	應用日語系	07017	外語群	5
	視覺傳達設計系商業設計組	08021	設計群	3
	視覺傳達設計系動畫設計組	08022	設計群	3
	多媒體與電腦娛樂科學系	08023	設計群	3
	視覺傳達設計系創意生活設計組	08024	設計群	3
創新產品設計系	08025	設計群	3	
生物科技系	09007	農業群	3	
幼兒保育系	11011	家政群	4	
餐旅管理系	12018	餐旅群	5	
輔導措施	1. 教學輔導：本校實施成績預警制度，由課輔中心安排教學助理提供一對一基礎必修及各系組專業科目之免費補救教學課程輔導。 2. 國際化輔導：建置專業英語情境教學及影片英語學習系統，並設有外語自學中心及英語三合院、日本早稻田教學等，提昇外語學習自信。 3. 生涯輔導：建置學生個人學習資訊檔案，安排四年一貫職涯輔導，協助學生生涯規劃及就業。 4. 就業輔導：每年舉辦校園創意及創業大賽，提供創業基金，輔導學生籌組團隊及畢業生創業。			

學校名稱	南臺科技大學
備註	<ol style="list-style-type: none"> <li>1. 修業4年。</li> <li>2. 榮獲教育部典範科技大學、教學卓越大學及未來大學計畫高額補助。</li> <li>3. 本校設有科技繁星獎學金，凡錄取本校且就讀者，獎學金20萬，分四年8學期發給。</li> <li>4. 本校毗鄰大橋火車站，步行約5分鐘。毗鄰台南市區，距台南火車站約3.5公里，距新市、永康交流道4公里，台南21路公車入校，交通便捷。</li> <li>5. 台南地區產業多，鄰近台南科學園區及台南科技工業園區，提供多元實習及就業機會。</li> <li>6. 實施英文能力檢定制度、服務學習、資訊能力及專業證照制度為畢業門檻。</li> <li>7. 備有男女宿舍計五棟，設有獨立冷氣、網路及電話線路供申請個人電話。宿舍為純套房，設有最先進之磁卡門鎖，且有1人、2人、4人房供多樣選擇。</li> <li>8. 報名生物科技系、化學工程與材料工程系及數位設計學院之系者，需辨色力正常。</li> <li>9. 休閒事業管理系及餐旅管理系須訂作招待服裝以配合實習。</li> </ol>

學校名稱	崑山科技大學			
學校基本資料	地址：71070 臺南市永康區崑大路195號 原址：大灣路949號 電話：06-2727175 傳真：06-2050152 網址：http://www.ksu.edu.tw			
招生名額	88 名			
分流方式	<input type="checkbox"/> 不分系 <input checked="" type="checkbox"/> 分系			
招生系別	本校共招收 88 名，各系招生名額如下：			
	招生系(組)、學程名稱	志願代碼	招生群別	招生名額
	機械工程系	01023	機械群	7
	材料工程系	01024	機械群	2
	機械工程系汽車組	02006	動力機械群	6
	資訊工程系	03048	電機與電子群	5
	電腦與通訊系	03049	電機與電子群	3
	電機工程系	03050	電機與電子群	7
	電子工程系	03051	電機與電子群	3
	環境工程系	03052	電機與電子群	3
	光電工程系	03053	電機與電子群	2
	房地產開發與管理系	05012	土木與建築群	2
	資訊管理系	06072	商業與管理群	5
	資訊傳播系	06073	商業與管理群	3
	企業管理系	06074	商業與管理群	3
	國際貿易系	06075	商業與管理群	2
	金融管理系	06076	商業與管理群	2
	視覺傳達設計系	08026	設計群	10
	空間設計系	08027	設計群	8
	公共關係暨廣告系	08028	設計群	6
視訊傳播設計系	15004	藝術群	9	
輔導措施	<ol style="list-style-type: none"> <li>1. 辦理新生入學前免費暑期英文夏令營及資訊證照輔導課程，協助新生強化英文及資訊實力。</li> <li>2. 學習預警輔導措施：每學期開學二週及期中考後三週內，對學習成效欠佳之學生發出預警通知，由導師或任課教師進行輔導與轉介，以協助學生獲致學習的成效。</li> <li>3. 產學合作：提供產業與學生雙向接軌，並定期邀請校外專家學者及名人到校分享成功案例；輔導有興趣的學生赴海外實習，學校亦提供部份生活補助津貼。另將產學合作融入教學以培養學生創業能力，同時也適時的協助學生創業。</li> <li>4. 諮詢輔導：提供完善的生涯規劃軟硬體設施，並有專業的諮商心理師和輔導老師，協助學生深入瞭解自我；另設有舒壓中心，提供完善的舒壓設施，是學生放鬆心情的最佳去處，並提供多項獎學金供學生申請。</li> </ol>			

學校名稱	崑山科技大學
備註	<ol style="list-style-type: none"> <li>1. 交通：在台南火車站前站可搭乘2號公車直達本校大門廣場，本校與成功大學同屬東區文教及商業活動圈，交通便利且道路暢行。</li> <li>2. 住宿：本校現有男女生宿舍為四棟現代化建築，分二、三人冷氣套房及二、四人冷氣房可供2,013人住宿；學生宿舍大樓備有中央空調、浴廁、電話、學術網路、洗衣晾衣間、開飲機等，此外每房並提供第四台之收視，公共設施完善，學生可不限時地連接網路，漫遊資訊世界。此外，每棟宿舍一樓設有交誼廳，內置報刊、電視機等文康設施，提供住宿同學休閒娛樂。</li> <li>3. 日常生活：本校目前有可容納一千人用膳的學生餐廳，供應師生自助餐、快餐。校內共有2家7-11提供最便利的購物去處，且於圖書館地下一樓設有復文書城，書籍文具一應俱全。</li> <li>4. 休閒娛樂：有露天游泳池、籃球場、網球場、400米標準運動場、體適能中心等各類休閒運動設施，及多樣化的學生社團和不定時的舉辦活動，提供最佳的休閒娛樂去處。</li> </ol>



學校名稱	嘉藥學校財團法人嘉南藥理大學			
學校基本資料	地址：71710 臺南市仁德區二仁路一段60號 電話：06-2664911 傳真：06-2668920 網址：http://www.cnu.edu.tw			
招生名額	50 名			
分流方式	<input type="checkbox"/> 不分系 <input checked="" type="checkbox"/> 分系			
招生系別	本校共招收 50 名，各系招生名額如下：			
	招生系(組)、學程名稱	志願代碼	招生群別	招生名額
	環境工程與科學系	03054	電機與電子群	4
	資訊管理系	03055	電機與電子群	5
	保健營養系	04010	化工群	2
	職業安全衛生系	05013	土木與建築群	2
	應用空間資訊系	05014	土木與建築群	8
	醫務管理系	06077	商業與管理群	2
	應用外語系	07018	外語群	2
	資訊多媒體應用系	08029	設計群	6
	環境資源管理系	09008	農業群	6
	生物科技系	09009	農業群	4
	食品科技系	10004	食品群	2
	嬰幼兒保育系	11012	家政群	2
生活應用與保健系	11013	家政群	2	
化粧品應用與管理系	11014	家政群	3	
輔導措施	<ol style="list-style-type: none"> <li>各項就學協助方案，內容涵蓋各類學雜費減免、低收入戶住宿費減免、就學貸款與弱勢學生服務助學金、生活助學金、圓夢助學金、工讀與志願服務助學金、低收入戶學生、原住民生、失業家庭子女、身心障礙學生助學金之申請，以及優秀學生入學獎勵、境外學生獎助學金、研究生獎助學金、四育獎優秀學生獎學金與學生急難助學金及工讀機會等。</li> <li>入學後學習輔導：本校設有成績預警、教學助理課程TA 輔導、補救教學、線上課輔等多項免費學習，協助學生提升學習成效。</li> <li>學習成效不佳學生之預警制度，有期初及期中之雙預警制度、宿舍區定點課輔、生涯諮詢輔導、圖書館教師駐點學科輔導。</li> <li>諮商輔導：本校提供個別或團體心理諮商、安排心理測驗服務及相關生涯輔導，協助學生增進自我瞭解，發展個人興趣及性向。</li> <li>輔導學生入學後考取各系相關之專業證照。</li> <li>繁星班學生得依本校相關轉系辦法申請轉系。</li> </ol>			
備註	<ol style="list-style-type: none"> <li>本校臨近台南機場，緊鄰台一線省道，近86號東西快速道路並連接國道及高鐵站，交通便利，並有開往台南、高雄及保安火車站之公車。</li> <li>學生宿舍配備有冷氣及網路WIFI裝置等現代化設備，門禁以磁卡式系統管理，並有保全人員巡守，維護學生住宿安全，合計可容納4,299人，可充份提供新生住宿。</li> <li>學校提供多元的美食餐飲，備有多座餐廳、7-11超商及文具百貨部等，生活機能便利又完善。</li> <li>校園廣闊，環境幽雅，設備新穎齊全。近年來陸續擴充校地校舍，增建體育館、國際會議中心、圖書資訊館、新穎宿舍以及全國首創校內附設休閒理療中心。</li> </ol>			

學校名稱	樹德科技大學			
學校基本資料	地址：82445 高雄市燕巢區橫山路59號 電話：07-6158000 傳真：07-6158020 網址：http://www.stu.edu.tw			
招生名額	81 名			
分流方式	<input type="checkbox"/> 不分系 <input checked="" type="checkbox"/> 分系			
招生系別	本校共招收 81 名，各系招生名額如下：			
	招生系(組)、學程名稱	志願代碼	招生群別	招生名額
	資訊工程系	03056	電機與電子群	4
	電腦與通訊系	03057	電機與電子群	5
	室內設計系	05015	土木與建築群	5
	會議展覽與國際行銷學位學程	06078	商業與管理群	3
	國際企業與貿易系	06079	商業與管理群	2
	金融管理系	06080	商業與管理群	5
	企業管理系	06081	商業與管理群	5
	行銷管理系	06082	商業與管理群	5
	資訊管理系數位行銷組	06083	商業與管理群	4
	流通管理系	06084	商業與管理群	5
	資訊管理系數位創新應用組	06085	商業與管理群	4
	應用外語系	07019	外語群	3
	動畫與遊戲設計系	08030	設計群	4
	生活產品設計系	08031	設計群	5
	視覺傳達設計系	08032	設計群	5
	流行設計系	11015	家政群	5
	兒童與家庭服務系	11016	家政群	5
	休閒與觀光管理系	12019	餐旅群	5
藝術管理與藝術經紀系	15005	藝術群	2	
輔導措施	<ol style="list-style-type: none"> <li>設有「入學績優獎學金」供本入學管道完成註冊優秀新生申請，相關辦法請查本校網頁 <a href="http://admission.aca.stu.edu.tw/index_page2_4.html">http://admission.aca.stu.edu.tw/index_page2_4.html</a>。本項獎助學金核發方式及注意事項，依本校公共事務室相關規定辦理。</li> <li>訂有技藝能競賽績優學生獎助學金，最高獎助金額可獨得新臺幣45萬元。</li> <li>為鼓勵學生勇敢立定崇高志向（例如：參加國際級競賽、小型創業…等）積極實現夢想，訂有百萬築夢計畫，每年提供新臺幣100萬元，透過計畫甄審協助學生圓夢。本項計畫每年評選出5件申請案，贊助每件新臺幣20萬元資金，協助本校學生實現夢想。</li> <li>設有多項獎助學金及急難救助金供學生申請，相關辦法請查本校「學生事務處生活輔導組」網頁<a href="http://life.sao.stu.edu.tw/main.php">http://life.sao.stu.edu.tw/main.php</a>。</li> <li>畢業前提供多元化職涯規劃、就業輔導，引導學生自我探索、建置個人學習歷程檔案、參與企業實習，期以提升學生就業力。</li> </ol>			

學校名稱	樹德科技大學
備註	<ol style="list-style-type: none"> <li>1. 實施成績預警制度，並透過成績預警系統實施補救教學及設有學習輔導助理。</li> <li>2. 積極輔導學生考取英語及專業證照，並提供證照獎助學金以資鼓勵。</li> <li>3. 實施學生英語能力檢定，於畢業前須通過規定之英文能力檢定及格標準。</li> <li>4. 設有優質的數位學習環境，學生透過教學e化平台瞭解教學大綱、教材內容，除提供課前預習、課後複習外，亦可隨時針對課程內容與學習困惑與教師進行雙向溝通。</li> <li>5. 訂有交換學生計畫，提供海外實習與研修之機會。</li> <li>6. 就讀本校「兒童與家服務系」之學生，只要修畢規定之「幼兒園教保員」學分，畢業即具備幼兒園教保員資格，並可參與公立幼兒園教保員甄試。</li> <li>7. 原「藝術管理與藝術經紀學位學程」更名為「藝術管理與藝術經紀系」。</li> </ol>

學校名稱	龍華科技大學			
學校基本資料	地址：33306 桃園縣龜山鄉萬壽路一段300號 電話：02-8209-3211#3004-3007 傳真：02-8209-5709 網址：http://www.lhu.edu.tw			
招生名額	66 名			
分流方式	<input type="checkbox"/> 不分系 <input checked="" type="checkbox"/> 分系			
招生系別	本校共招收 66 名，各系招生名額如下：			
	招生系(組)、學程名稱	志願代碼	招生群別	招生名額
	機械工程系	01025	機械群	5
	電機工程系	03058	電機與電子群	12
	電子工程系	03059	電機與電子群	12
	資訊網路工程系	03060	電機與電子群	4
	多媒體與遊戲發展科學系	03061	電機與電子群	6
	國際企業系	06086	商業與管理群	5
	資訊管理系	06087	商業與管理群	12
	應用外語系	06088	商業與管理群	5
工業管理系	06089	商業與管理群	5	
輔導措施	<ol style="list-style-type: none"> <li>1. 開設暑期先修課程，加強學生基礎課程之學習。</li> <li>2. 學期中開辦英語及證照輔導課程。</li> <li>3. 實施期中預警制度並針對課業成績不佳學生進行輔導。</li> <li>4. 實施教學助理制度協助教師教學及輔導學生課業，另有「課業守護小天使」提供定點定時之課業諮詢，有效提升學生學習成果及課業成績。</li> <li>5. 教學資源納入數位網路學習平台，方便學生隨時隨地上網課前預習，課後複習，並提供師生互動機制，以提升學生學習成效。</li> <li>6. 諮商輔導中心提供學生心理或情緒相關問題之輔導及協助。</li> </ol>			
備註	<ol style="list-style-type: none"> <li>1. 私立科技大學收費標準，105學年度工程類系學雜費約51,308元，商業類系學雜費約44,630元，106學年度依部定標準辦理。</li> <li>2. 冷氣及網路宿舍並保障繁星生優先住宿，低收入學生免費住宿。</li> <li>3. 本校每年暑期均辦理為期4週之美國與英國姐妹校的英語研習活動，平均每年約20至30位學生參加，本校補助每位參與學生約3萬元至4萬元，繁星生符合資格者優先參與。</li> <li>4. 本校與美國匹茲堡州立大學、楊格城州立大學，日本秋田大學、宇都宮大學，韓國仁德大學等學校簽署交換學生或雙學位協議，可免繳對方學校學雜費，繁星生符合申請標準優先參與，本校另依獎學金核給規定，每學期補助參與學生5至11萬元之費用。</li> <li>5. 本校每年擇優遴選約60位競賽及社團績優學生，由學校全額補助參與海外姐妹校參訪、研習及交流，以擴大學生國際觀，繁星生符合資格者優先參與。</li> <li>6. 龍華科技大學應天華校友黑天鵝圓夢計畫，每年補助學生最高300萬元。</li> <li>7. 本校各項獎助學金多達14項，請上網參閱<a href="http://www.lhu.edu.tw/post/award.asp">http://www.lhu.edu.tw/post/award.asp</a>。</li> <li>8. 本校施行學生三級畢業門檻實施要點。</li> <li>9. 2015及2016年蟬聯二年Cheers雜誌評比為全國TOP20辦學績優學校。</li> </ol>			

學校名稱	輔英科技大學			
學校基本資料	地址：83102 高雄市大寮區永芳里進學路151號 電話：07-7811151#2140 傳真：07-7830546 網址：http://www.fy.edu.tw			
招生名額	55 名			
分流方式	<input type="checkbox"/> 不分系 <input checked="" type="checkbox"/> 分系			
招生系別	本校共招收 55 名，各系招生名額如下：			
	招生系(組)、學程名稱	志願代碼	招生群別	招生名額
	環境工程與科學系	01026	機械群	6
	應用化學及材料科學系	04011	化工群	6
	高齡及長期照護事業系	06090	商業與管理群	2
	健康事業管理系	06091	商業與管理群	5
	應用外語系	06092	商業與管理群	2
	生物科技系	09010	農業群	3
	保健營養系	10005	食品群	7
	幼兒保育暨產業系	11017	家政群	4
	休閒與遊憩事業管理系	12020	餐旅群	3
	護理系	16008	不分群	9
物理治療系	16009	不分群	8	
輔導措施	<p>生活輔導：</p> <ol style="list-style-type: none"> <li>1. 本校設有「諮商輔導中心」提供心理諮商、增進學生自我瞭解，發展個人興趣及性向。</li> <li>2. 各院系設有「心靈SPA導師」在第一線協助學生解決生活、學習及課業方面之問題。</li> </ol> <p>課業輔導：</p> <ol style="list-style-type: none"> <li>1. 本校實施英語分級教學，學生可依照英文分級結果，選讀合適之英文課程。</li> <li>2. 本校設有語言教育中心，協助學生進行英文補救輔導，順利通過英文能力檢定。</li> <li>3. 本校設有學習預警系統，對於學習落後學生進行預警，輔導學生順利通過專業課程。</li> </ol> <p>就業輔導：</p> <ol style="list-style-type: none"> <li>1. 本校設有「職涯發展中心」，引導學生自我探索、建置學習歷程，提升就業競爭力。</li> <li>2. 本校設有實習專責單位，解答學生實習問題，安排實習企業，力求畢業即就業。</li> </ol>			

學校名稱	輔英科技大學
備註	<ol style="list-style-type: none"> <li>1. 環境工程與科學系、健康事業管理系、生物科技系、幼兒保育暨產業系、休閒與遊憩事業管理系，為落實從做中學之教學理念，今年度規劃一專班，參加專班學生可於課餘時間到本系合作之優質企業實習，詳情請洽各學系。</li> <li>2. 護理系須至醫療院所實習並判斷病況及運用肢體操作技術實際照顧病人，身心障礙考生，選填時宜慎重考慮。</li> <li>3. 高齡及長期照護事業系、物理治療系，保健營養系、環境工程與科學系、應用化學及材料科學系、幼兒保育暨產業系、休閒與遊憩事業管理系及應用外語系之實驗、專題與實習等課程必須進行實務操作，請考生評估自身狀況能否勝任，慎重選填。</li> <li>4. 104學年度接受科技大學評鑑在校務類及專業類均獲全數通過。</li> <li>5. 2015年世界網路大學排名全國科技大學第9名，醫護類科技大學第1名。</li> <li>6. 畢業生平均薪資達3萬4仟元，103年畢業生就業率高於92%以上，高居中南台灣第一，全國第三。</li> <li>7. 醫護國考證照通過率平均超過7成，護理師通過率達8成5以上。</li> <li>8. 專業實習與實務專題均為必修並鼓勵發展第二專業，轉系、輔系、雙主修、跨領域學分學程等多不設限。</li> <li>9. 每年編列3仟萬元以上獎助學金，獎補助優秀與弱勢學生。</li> </ol>

學校名稱	弘光科技大學			
學校基本資料	地址：43302 臺中市沙鹿區臺灣大道六段1018號 電話：04-26318652 傳真：04-26520314 網址：http://www.hk.edu.tw			
招生名額	50 名			
分流方式	<input type="checkbox"/> 不分系 <input checked="" type="checkbox"/> 分系			
招生系別	本校共招收 50 名，各系招生名額如下：			
	招生系(組)、學程名稱	志願代碼	招生群別	招生名額
	環境與安全衛生工程系工業安全衛生組	01027	機械群	1
	環境與安全衛生工程系綠色科技組	03062	電機與電子群	1
	環境與安全衛生工程系環境工程組	04012	化工群	1
	健康事業管理系	06093	商業與管理群	5
	資訊管理系	06094	商業與管理群	3
	文化創意產業系	08033	設計群	3
	食品科技系烘焙科技組	10006	食品群	2
	食品科技系食品科技組	10007	食品群	2
	幼兒保育系	11018	家政群	4
	化妝品應用系	11019	家政群	8
	老人福利與事業系	11020	家政群	3
	餐旅管理系	12021	餐旅群	7
物理治療系	16010	不分群	3	
護理系	16011	不分群	7	
輔導措施	1. 開設證照輔導班，並設有獎勵金鼓勵。 2. 定期免費開辦英檢衝刺密集班。 3. 本校實施成績預警制度，並透過成績預警系統實施補救教學；並專設有學習輔導助理。			
備註	1. 為獎勵優秀學生及協助清寒學生，本校設有社團人員、成績績優、急難救助金（緊急紓困金）、弱勢助學措施、學生學習助學金、體育績優、光田綜合醫院捐贈就學助學金…等各類獎助學金，每學期受惠學生2900餘名。 2. 本校位於交通便利之臺灣大道，近國道3號交流道及臺中清泉崗機場。本校亦有學生通勤專車，相關搭乘請參見本校總務處事務組網頁。現有女生宿舍，環境幽雅、舒適、安全、設備現代化；校園附近之學生宿舍經由校內相關人員實施「安全評核暨房屋安全評鑑」並簽訂合作協議及合格房東，提供8000餘床服務住宿學生。 3. 本校設有美食街，供應早餐、自助餐、快餐、素食、中西式麵食、滷味、冷飲等各式餐點，另外有學生製作的團體膳食及弘櫻館學生實習餐廳、吧檯等提供多元選擇。 4. 幼兒保育系已獲教育部核定為培育合格教保員專業學系。 5. 連續 11 年榮獲教育部教學卓越計畫補助，總金額達 4.3 億元，辦學績效深獲肯定，不只提升教學品質，也幫了更多學生出國競賽圓夢！ 6. 獲教育部典範科大計畫補助成立典範產學研發總中心，為中部地區唯一獲經費補助之私立科大，未來將落實產學無縫接軌的目標，打造企業愛用優勢。 7. 本校校務評鑑獲「通過」，系所自我評鑑結果亦獲得全數「認定」之殊榮，為全國九所科大率先通過系所評鑑免評學校之一。 8. 推動自主轉系，協助學生適性發展。放寬輔系標準，培養學生第二專長。			

學校名稱	健行科技大學			
學校基本資料	地址：32097 桃園縣中壢市健行路229號 電話：03-4581196 傳真：03-2503900 網址：http://www.uch.edu.tw			
招生名額	77 名			
分流方式	<input type="checkbox"/> 不分系 <input checked="" type="checkbox"/> 分系			
招生系別	本校共招收 77 名，各系招生名額如下：			
	招生系(組)、學程名稱	志願代碼	招生群別	招生名額
	工業管理系服務管理組	01028	機械群	5
	機械工程系	01029	機械群	5
	機械工程系車輛組	02007	動力機械群	5
	資訊工程系	03063	電機與電子群	5
	資訊管理系多媒體應用組	03064	電機與電子群	5
	土木工程系	05016	土木與建築群	5
	企業管理系	06095	商業與管理群	5
	行銷與流通管理系	06096	商業與管理群	3
	財務金融系金融管理組	06097	商業與管理群	5
	應用外語系	07020	外語群	5
	行銷與流通管理系視覺傳達行銷組	08034	設計群	2
	物業經營與管理系室內設計組	08035	設計群	5
	數位多媒體設計系	08036	設計群	5
	國際企業經營系航空服務與行銷企劃組	12022	餐旅群	5
	國際企業經營系觀光行銷與休閒管理組	12023	餐旅群	5
餐旅管理系	12024	餐旅群	5	
餐旅管理系餐旅規劃與設計組	12025	餐旅群	2	
輔導措施	<p>1. 課業輔導：</p> <p>(1) 本校專任授課教師每週均排定「office hours」，開放學生請益，以解決學習問題。</p> <p>(2) 實施期中學業成績預警制度，授課教師於課餘時間提供課業輔導。</p> <p>(3) 針對專業課程、核心課程學習成效不佳之學生，實施補救措施，適時給予協助與輔導。</p> <p>2. 生涯輔導：</p> <p>(1) 提供個別或團體心理諮商，安排心理測驗及生涯輔導，協助同學了解自我，並發展個人興趣。</p> <p>(2) 專業證照考照輔導：輔導考取乙級技術士證照或同等級相關專業證照，並設有獎勵金鼓勵。</p> <p>(3) 建置學生個人學習資訊檔案，詳細紀錄學生學習歷程，並對照課程地圖確認學習成效與就業導向之目標達成。</p>			



學校名稱	健行科技大學
備註	<ol style="list-style-type: none"> <li>1. 經由本管道入學發給獎學金2萬元，次學年起，學業及操行平均成績達80分以上且無一科不及格，得續領獎學金，總獎學金8萬元整。</li> <li>2. 交通便捷：中壢火車站步行10分鐘內，距國道1、3號約15分鐘車程，各路市區公車可於「健行科技大學站」下車。</li> <li>3. 國外實習機會眾多：大四可申請至日本、新加坡、法國...等國家實習。</li> <li>4. 豐富多元社團活動，如：競技啦啦隊、籃研社、舞社、棒球社、維多利亞美姿美儀社、撞球社、流行音樂歌唱社、BeatBox、電玩卡漫社、排球社、魔術社等..。</li> <li>5. 就業發展最容易，鄰近中壢的5大工業區、桃園航空城，並與知名企業密切合作交流，畢業立即就業，未來發展不可限量，本校畢業生2015年在1111人力銀行桃竹苗排行榜，名列企業最愛大學科技校院第4名；2016年Cheers快樂工作人雜誌最佳大學指南，本校榮獲企業最愛私立技職第9名。</li> <li>6. 五星級學生宿舍，4人一間，內設網路、閱覽室、健身房及wii等設施。</li> </ol>

學校名稱	正修科技大學			
學校基本資料	地址：83347 高雄市鳥松區澄清路840號 電話：07-7358800#1111 傳真：07-7310213 網址：http://www.csu.edu.tw			
招生名額	103 名			
分流方式	<input type="checkbox"/> 不分系 <input checked="" type="checkbox"/> 分系			
招生系列	本校共招收 103 名，各系招生名額如下：			
	招生系(組)、學程名稱	志願代碼	招生群別	招生名額
	機械工程系設計製造組	01030	機械群	5
	工業工程與管理系工業工程組	01031	機械群	3
	機械工程系機電組	02008	動力機械群	7
	資訊工程系	03065	電機與電子群	4
	電子工程系	03066	電機與電子群	5
	電機工程系電機與控制組	03067	電機與電子群	5
	建築與室內設計系建築設計組	05017	土木與建築群	3
	建築與室內設計系室內設計組	05018	土木與建築群	4
	土木與空間資訊系	05019	土木與建築群	5
	金融管理系	06098	商業與管理群	6
	企業管理系流通管理組	06099	商業與管理群	4
	資訊管理系資訊應用組	06100	商業與管理群	5
	資訊管理系管理應用組	06101	商業與管理群	5
	企業管理系行銷管理組	06102	商業與管理群	4
	應用外語系商務英語組	07021	外語群	3
	應用外語系觀光英語組	07022	外語群	3
	數位多媒體設計系	08037	設計群	5
	時尚生活創意設計系應用設計組	11021	家政群	4
	時尚生活創意設計系設計行銷組	11022	家政群	3
幼兒保育系家庭社工組	11023	家政群	4	
幼兒保育系托育教學組	11024	家政群	5	
化妝品與時尚彩妝系時尚彩妝組	11025	家政群	7	
化妝品與時尚彩妝系化妝品科技組	11026	家政群	4	
輔導措施	<ol style="list-style-type: none"> <li>1. 四年學雜費比照國立科技大學收費標準，惟大二~大四須前學期成績比序達全班前20%始得比照。</li> <li>2. 學雜費收費標準：工學院新台幣28,390元、管理學院新台幣24,700元、生活創意學院新台幣24,340元，106學年度學雜費繳納金額以本校會計處公告為準。</li> <li>3. 開辦免費證照輔導班，保證輔導考取相關證照，協助規劃未來升學及就業管道。</li> <li>4. 保證優先入住學生宿舍，低收入戶繁星學生四年免費住宿。</li> <li>5. 保證優先提供工讀機會與工讀金，協助需自給自足之繁星學生。</li> <li>6. 入學前由導師主動聯繫關懷，協助解決就學困難。</li> <li>7. 入學後實施教學預警措施及補救教學措施，以提昇學習成效，全部免費。</li> <li>8. 暑期視需要開設英語及微積分輔導課程，以加強英數基礎能力，全部免費。</li> <li>9. 提供2名優先參與大三暑期與姐妹校交流研習活動，機票費用由本校負擔。</li> <li>10. 規劃各系專屬輔導老師，協助快樂學習，充實身心靈健康。</li> <li>11. 安排業界菁英及傑出校友返校座談，優先提供創業經驗及實習、就業機會。</li> </ol>			

學校名稱	正修科技大學
備註	<ol style="list-style-type: none"> <li>1. 本校每學年提供八千餘萬元獎助學金、入學獎學金及師長成立之「至善功德會」，協助學生完成學業。</li> <li>2. 本校連續11年榮獲教育部教學卓越計畫補助，金額達5億3千640萬元。</li> <li>3. 本校榮獲教育部102年~105年「發展典範科技大學計畫」全國12所學校之一，補助經費達2億4千萬元。</li> <li>4. 本校104、105連續二年榮獲全國大學校長互評辦學績效全國前20名。</li> <li>5. 本校師生參與國際發明展成績亮麗，100年至今國際發明展共榮獲142金牌、136銀牌、119銅牌。</li> <li>6. 本校產學研發中心建置超微量研究科技等6個科技中心，檢測技術獲國際認證，領先大專校院。</li> <li>7. 本校與世界23國153個學術機構締約交流，提供學生海外實習及姐妹校參訪，拓展學生國際視野。</li> <li>8. 本校宿舍精緻舒適，有多元功能自學中心、交誼廳及健身休閒設施，全棟空調、網路、電話，設備新穎完善，收費平價，提供外地學子最佳生活照料。</li> <li>9. 本校位於高雄市澄清湖畔，公車及高雄客運均有設站，或搭乘捷運轉乘公車5分鐘即可抵達，交通便捷。</li> <li>10. 本校實施學生英語能力檢定及服務學習、校外實習專業課程，成績及格方得畢業。</li> </ol>

學校名稱	萬能科技大學			
學校基本資料	地址：32061 桃園縣中壢市萬能路1號 電話：03-4628654 傳真：03-4531300 網址：http://www.vnu.edu.tw			
招生名額	9 名			
分流方式	<input type="checkbox"/> 不分系 <input checked="" type="checkbox"/> 分系			
招生系別	本校共招收 9 名，各系招生名額如下：			
	招生系(組)、學程名稱	志願代碼	招生群別	招生名額
	商業設計系	08038	設計群	3
	觀光與休閒事業管理系	12026	餐旅群	2
	旅館管理系	12027	餐旅群	2
	餐飲管理系	12028	餐旅群	2
輔導措施	<ol style="list-style-type: none"> <li>本校【關懷與學習輔導 (iMentor) 推動小組】協助學生生活輔導、課業輔導及職涯輔導，著重落實「輔導轉診制度」，設置「關懷與學習輔導 (iMentor) 系統」以資訊化系統追蹤輔導成效，落實全程輔導。分為:師生互動時間 (Office Hour)、業師課業諮商、中文檢定、英語文諮商、教學助理輔導、職涯諮詢、導師輔導暨諮商輔導、就業輔導、證照輔導等九項。</li> <li>設置雲端數位教學/學習、行動QRcode系統，方便學生隨時隨地上網學習/課後複習，同時可以線上預約課業、就業、證照、職涯諮詢等輔導。</li> <li>各教學單位辦理： <ol style="list-style-type: none"> <li>(1) 開設銜接教育課程，加強學生基礎課程之學習。</li> <li>(2) 實施期中預警制度，開設補救教學課程，加強學生專業及通識 (含基礎) 課程。</li> <li>(3) 教學助理協助教師教學及輔導學生課業。</li> <li>(4) 開辦英語證照輔導課程。</li> </ol> </li> <li>諮商輔導中心提供學生心理或情緒相關問題之輔導及協助。</li> </ol>			
備註	<ol style="list-style-type: none"> <li>1. 畢業生就業率全國科大第一。</li> <li>2. 教育部肯定教學卓越重點大學，辦學成效為桃竹苗科大之冠。</li> <li>3. 全國唯一航空城大學，國家級重點產業發展人才培育大學。</li> <li>4. 國家級技能檢定考場數為全國之最，輔導學生取得各項專業證照成效卓著，建立就業競爭力。</li> <li>5. 教育部評鑑一等與品德教育績優大學。</li> <li>6. 辦學品質榮獲國際ISO暨國際IEET認證。</li> <li>7. 位居桃園地區八大工業區樞紐，提供多元實習與就業機會。</li> <li>8. 校園全區提供無線網路服務，建置6A等級雲端數位教學環境。</li> <li>9. 本校提供安全便利與優質完善的食宿環境，設置便利商店、美食街餐飲服務與榮獲「國家建築金質獎」之萬能學苑學生宿舍。</li> <li>10. 位於中山高57K出口內壢交流道旁，鄰近桃園捷運A18站、高鐵桃園站，交通便捷。每天安排每15-20分鐘一班之往返中壢火車站至本校的接駁公車，服務本校師生搭乘，到站即到校。</li> <li>11. 社團活動多采豐富，並規劃獨立活動與聯誼空間；體育設備與設施完善，提供學生多樣化休閒娛樂選擇。</li> <li>12. 敦品勵學獎助學金：40萬元獎助學金 (發放標準與方式依本校獎助學金相關辦法實施)。</li> </ol>			

學校名稱	建國科技大學			
學校基本資料	地址：50094 彰化縣彰化市介壽北路一號 電話：04-7111111 傳真：04-7117911 網址：http://www.ctu.edu.tw			
招生名額	71 名			
分流方式	<input type="checkbox"/> 不分系 <input checked="" type="checkbox"/> 分系			
招生系別	本校共招收 71 名，各系招生名額如下：			
	招生系(組)、學程名稱	志願代碼	招生群別	招生名額
	機械工程系	01032	機械群	5
	工業與服務管理系	01033	機械群	5
	自動化工程系	01034	機械群	3
	電機工程系	03068	電機與電子群	5
	電子工程系	03069	電機與電子群	3
	資訊與網路通訊系	03070	電機與電子群	2
	土木工程系	05020	土木與建築群	5
	資訊管理系	06103	商業與管理群	6
	國際企業管理系	06104	商業與管理群	3
	應用外語系	07023	外語群	4
	數位媒體設計系	08039	設計群	4
	商業設計系	08040	設計群	5
	空間設計系	08041	設計群	6
美容系	11027	家政群	7	
運動健康與休閒系	12029	餐旅群	8	
輔導措施	<p>1. 學習輔導：</p> <p>(1) 開設就業學程，增加學生實務經驗。</p> <p>(2) 建立學習成績預警與輔導機制，充分協助提高學習成效。</p> <p>(3) 設置教學助理及榮譽小老師，並成立院系輔導學習辦公室，對學生予以實質的學習協助。</p> <p>(4) 實施英語能力分級教學，落實分級學習，增強學生外語能力。</p> <p>2. 生活輔導：</p> <p>(1) 建置學生個人學習資訊檔案，詳細紀錄學生學習歷程，並對照課程地圖確認學習成效與就業導向之目標達成。</p> <p>(2) 設立四輔合一輔導平台，分別就學習、生活輔導、心靈諮商與生涯就業等四個面向做全方位輔導。</p>			

學校名稱	建國科技大學
備註	<ol style="list-style-type: none"> <li>1. 本校比照公立學校標準收費：工業類學雜費27,845元、商業類學雜費24,182元（不包含學生平安保險、電腦實習、網路通訊費.....等）。</li> <li>2. 協助弱勢學生就學，提供各項獎助學金及工讀機會；各系設有獨立獎學金，獎勵品學兼優學生。</li> <li>3. 本校為提昇學生職場競爭力，培養學生具備專業、語文、電腦、CPR之能力，訂有「學生基本能力畢業門檻」並規劃課程，積極輔導學生於畢業前取得相關證照。</li> <li>4. 訂有勞作教育實施辦法，成績及格，始能畢業。</li> <li>5. 訂有交換學生計畫：學生通過全民英檢考試初級或其他同等級英文檢測以上，學業成績優良者；凡獲推薦且經核准之學生，每人獎助所需活動團費（含來回經濟艙機票、保險、簽證費、機場服務費及報名費等），但最高以不超過新臺幣伍萬元為上限。</li> <li>6. 本校位於彰化體育館旁，距火車站、高速公路彰化交流道及中彰快速道路均約十五分鐘路程；市區公車可直達本校。</li> <li>7. 學生專車直達校園，交通便捷，生活機能十分方便。</li> </ol>

學校名稱	明志科技大學			
學校基本資料	地址：24301 新北市泰山區工專路84號 電話：02-29089899#4202 傳真：02-29084511 網址：http://www.mcut.edu.tw			
招生名額	39 名			
分流方式	<input type="checkbox"/> 不分系 <input checked="" type="checkbox"/> 分系			
招生系別	本校共招收 39 名，各系招生名額如下：			
	招生系(組)、學程名稱	志願代碼	招生群別	招生名額
	機械工程系精密機械組	01035	機械群	2
	機械工程系光機電組	01036	機械群	3
	機械工程系車輛組	02009	動力機械群	2
	電子工程系	03071	電機與電子群	4
	材料工程系	03072	電機與電子群	3
	環境與安全衛生工程系	03073	電機與電子群	2
	電機工程系	03074	電機與電子群	4
	化學工程系	04013	化工群	2
	工業工程與管理系	06105	商業與管理群	4
	經營管理系	06106	商業與管理群	4
	工業設計系	08042	設計群	4
	視覺傳達設計系	08043	設計群	3
視覺傳達設計系	15006	藝術群	2	
輔導措施	<ol style="list-style-type: none"> <li>1. 深化第一哩課程：學生於開學前後參加第一哩課程，強化基礎及專業課程知能，提升學生學習信心及成就，達成專業技能之平衡學習。各系設立繁星計畫輔導老師，全程關注導引學生之生活適應及課程學習相關問題。</li> <li>2. 強化基礎課程機制：大一開設基礎課程加強班（數學、物理、化學及英文），透過教師指導與教學助理宿舍駐點等措施執行補救教學。</li> <li>3. 優質的數位學習環境：學生透過教學e化平台瞭解教學大綱、教材內容，除提供課前預習、課後複習外，亦可隨時針對課程內容與學習困惑與教師進行雙向溝通。</li> <li>4. 學習評估：透過「網路學習評估系統」，每學期分3階段（期初、期中、期末）實施，瞭解同學學習狀態，輔導需要協助之學生，提高學習效能。</li> <li>5. 輔導及諮商機制：透過「期初學習預警」、「期中補救教學」、「期末輔導諮商」機制，結合「班級經營」、「系所經營」、「教務管制」系統，給予適時的協助。</li> </ol>			

學校名稱	明志科技大學
備註	<ol style="list-style-type: none"> <li>1. 憑藉良好辦學績效，於2004年獲准改名為科技大學，維持傳承既有的教育理念與作為，並將產學合作列為學校發展重點，整合各學院資源成立特色研究中心，加強研究質與量，進而將成果回饋業界，謀求達成教育功能與協助產業界科技能量同步向上提升的雙贏效果。各系均參加IEET認證或ACCSB認證與國際接軌，為一深具優良傳統與辦學績效卓越之技職學府。</li> <li>2. 106學年度繁星計畫生，第1學期學雜費比照公立收費新台幣24,100元整，第2學期操行成績達80分以上，則持續比照，操行未達80分時，依本校學雜費收費新台幣50,760元整，次學期操行成績達80分以上時，則恢復。</li> <li>3. 四技部三年級學生均須赴校外實習1年，平均年薪264,000元，合作國內外企業達170餘家，實習地區含台灣、美國、中國大陸等。</li> <li>4. 本校設有英文畢業門檻（在學期間輔導通過多益考試450分以上證照或同等級測驗或採取補救教學）、體育及各系專業畢業門檻，於校外實習期間開設遠距與英語自學課程，以兼顧課業學習不中斷。</li> <li>5. 大一、大二學生規定住校，大三起可申請返家住宿，備冷氣（需自費）；餐廳統一供餐，每日三餐伙食費141元。</li> </ol>



學校名稱	高苑科技大學			
學校基本資料	地址：82151 高雄市路竹區中山路1821號 電話：07-6077777 傳真：07-6077765 網址：http://www.kyu.edu.tw			
招生名額	25 名			
分流方式	<input type="checkbox"/> 不分系 <input checked="" type="checkbox"/> 分系			
招生系別	本校共招收 25 名，各系招生名額如下：			
	招生系(組)、學程名稱	志願代碼	招生群別	招生名額
	機械與自動化工程系	01037	機械群	1
	機械與自動化工程系先進車輛組	02010	動力機械群	1
	綠色能源應用系	03075	電機與電子群	1
	資訊科技應用系	03076	電機與電子群	1
	電子工程系	03077	電機與電子群	1
	電子工程系航空電子組	03078	電機與電子群	1
	電機工程系	03079	電機與電子群	1
	土木工程系工程技術組	05021	土木與建築群	1
	土木工程系資訊應用組	05022	土木與建築群	1
	建築系建築設計組	05023	土木與建築群	1
	建築系室內設計組	05024	土木與建築群	1
	資訊管理系	06107	商業與管理群	1
	企業管理系	06108	商業與管理群	1
	行銷與流通管理系	06109	商業與管理群	1
	應用外語系英文組	07024	外語群	1
	應用外語系日文組	07025	外語群	1
	資訊傳播系數位媒體設計組	08044	設計群	1
	多媒體動畫遊戲學位學程	08045	設計群	1
	綠環境設計學位學程	09011	農業群	1
	香妝與養生保健學位學程	11028	家政群	1
	化妝品應用系	11029	家政群	1
銀髮事業暨社會工作學士學位學程	11030	家政群	1	
休閒運動管理系	12030	餐旅群	1	
觀光事業管理系	12031	餐旅群	1	
資訊傳播系影視傳播設計組	15007	藝術群	1	
輔導措施	1. 凡參加當學年度科技校院繁星計畫推薦甄選，指定本校招生系組並獲錄取之學生，比照國立高雄應用科技大學收費標準，最高八學期。 2. 開設語言證照輔導班，並設有獎勵金鼓勵。 3. 本校實施期中學業成績預警制度。			

學校名稱	高苑科技大學
備註	<ol style="list-style-type: none"> <li>1. 高苑科技大學係全台唯一座落於高雄科學園區的優質學府，已發展成為一所綜合各產業型科技大學。102~105年教卓計畫共獲得教育部1億5千萬元及第二期技職再造計畫共1億元獎助。</li> <li>2. 本校積極推動三創（創意、創新、創業）教育，也鼓勵師生投入專利發明，亮眼成果高度表現在國際發明與設計競賽。近年來，本校累計已獲得459面各式國際發明與設計競賽獎牌。102年為79面，103年為100面，104年為109面，得獎數每年穩定成長。其中，2015年的台北國際發明競賽，本校榮獲2鉑金、4金、4銀、7銅，共17面獎牌，總成績世界第一。2016年泰國國際發明展及烏克蘭國際發明展分別獲得18面及14面獎牌，總成績也是全國第一。師生成果獲得國內外各界肯定。</li> <li>3. 本校位於省道旁，校門口設有高雄客運站牌。備有來往學校與路竹火車站之區間車及高雄捷運南岡山站間之接駁專車，另設有男、女宿舍、餐廳、7-11超商、文具百貨部等，生活條件完善。</li> <li>4. 對於生活上有需要之學生，本校提供各類助學金及助學貸款。入學成績優異者，另設有獎勵辦法。</li> </ol>

學校名稱	大仁科技大學			
學校基本資料	地址：90741 屏東縣鹽埔鄉維新路20號 電話：08-7624002 傳真：08-7626351 網址：http://www.tajen.edu.tw			
招生名額	4 名			
分流方式	<input type="checkbox"/> 不分系 <input checked="" type="checkbox"/> 分系			
招生系別	本校共招收 4 名，各系招生名額如下：			
	招生系(組)、學程名稱	志願代碼	招生群別	招生名額
	藥學系藥學組	04014	化工群	4
輔導措施	1. 課業輔導：高中化學輔導教學並設置選課輔導教師，入學即規劃完整學習；教師及教學助理課後輔導及義輔教師駐點輔導，協助解決學習困難。 2. 生涯輔導：學生課程地圖、證照地圖、職涯地圖之三圖合一e化學習平台，協助學生生涯規劃及就業。 3. 就業輔導：每年舉辦就業講座。 4. 本校提供弱勢學生就學及獎優之各項獎助學金，校內並有多項工讀機會。			
備註	1. 修業5年；畢業及實習期滿可報考專門職業及技術人員高等考試醫事人員考試，通過後即取得藥師執照。 2. 本校鄰近國道3號交流道，交通便捷，並備有通勤專車及假期返鄉專車，提供安全的交通運輸。 3. 本校設有第一跟第二宿舍，第一宿舍為純套房，房間內皆備有冷氣及網路設備。校內設有學生餐廳，亦有全家便利商店及萊爾富超商，提供安全舒適且便利的校園環境。			

學校名稱	聖約翰科技大學			
學校基本資料	地址：25135 新北市淡水區淡金路四段499號 電話：02-28013131-7001 傳真：02-28013620 網址：http://www.sju.edu.tw			
招生名額	19 名			
分流方式	<input type="checkbox"/> 不分系 <input checked="" type="checkbox"/> 分系			
招生系別	本校共招收 19 名，各系招生名額如下：			
	招生系(組)、學程名稱	志願代碼	招生群別	招生名額
	機械與電腦輔助工程系	02011	動力機械群	2
	資訊工程系	03080	電機與電子群	2
	電機工程系	03081	電機與電子群	2
	資訊管理系	06110	商業與管理群	2
	企業管理系	06111	商業與管理群	2
	應用英語系	07026	外語群	2
	創意設計系	08046	設計群	2
	時尚經營管理系	11031	家政群	4
創意設計系	15008	藝術群	1	
輔導措施	<ol style="list-style-type: none"> <li>學習輔導：包含有缺課預警輔導及期中成績預警輔導，藉由導師關懷、同儕學習、課輔小老師及教學助理協助，給予適時學習輔助。</li> <li>生涯輔導：提供心理諮商、安排心理測驗服務及相關生涯輔導，協助學生增進自我瞭解，發展個人興趣及性向。</li> <li>課業指導：設置U-CARE CENTER課業指導室，提供教師與學生進行一對一課業指導服務。</li> <li>職涯輔導：各系教師針對專業領域提供學生職涯諮詢與輔導，協助學生瞭解各系專業之職涯進路，並依據學生個人能力表現提供建議與輔導</li> </ol>			
備註	<ol style="list-style-type: none"> <li>連續11年獲教育部獎勵全國「教學卓越計畫」大學，補助金額達3.5億元以上。</li> <li>2008年起獲教育部發展重點特色計畫、特色典範計畫肯定；2010年起獲國科會提昇私校研發能量計畫補助；2011年榮獲教育部全國友善校園『卓越學校獎』；2014年獲教育部技職再造方案II高額獎助；2016年獲教育部評為品德教育特色學校。</li> <li>2013年起參加各國際發明展共獲得33金27銀21銅及各式特別獎、教育金牌獎、特別貢獻獎等多項大獎。</li> <li>2015年參加新北市專業英文詞彙與聽力能力大賽，獲得電機電子類、觀光類等類教師組第1名、學生組第1名以及團體獎第1名。</li> <li>依照本校『繁星計畫入學學生學雜費收費辦法』比照國立大學收費，學雜費工業類約新台幣28,000元、商業類約新台幣25,000元，106學年度實際收費標準依教育部核定辦理。</li> <li>提供男、女生宿舍提供遠到學生住宿，宿舍內有免費網路、洗衣機、烘乾機、交誼廳、廚房；校園內另有全家便利商店進駐。</li> <li>交通便捷，紅樹林捷運站818號接駁公車直達校園。</li> <li>各系教學資源概況、畢業門檻、各項急難救助、工讀助學金及多項就學補助請參閱本校網站。</li> </ol>			

學校名稱	嶺東科技大學			
學校基本資料	地址：40852 臺中市南屯區嶺東路1號 電話：04-23892088 傳真：04-23845208 網址：http://www.ltu.edu.tw			
招生名額	84 名			
分流方式	<input type="checkbox"/> 不分系 <input checked="" type="checkbox"/> 分系			
招生系別	本校共招收 84 名，各系招生名額如下：			
	招生系(組)、學程名稱	志願代碼	招生群別	招生名額
	資訊網路系網路管理與雲端應用組	03082	電機與電子群	3
	資訊科技系行動與系統應用組	03083	電機與電子群	2
	資訊科技系智慧聯網互動科技應用組	03084	電機與電子群	3
	企業管理系	06112	商業與管理群	5
	行銷與流通管理系	06113	商業與管理群	8
	國際企業系	06114	商業與管理群	8
	資訊管理系資訊管理應用組	06115	商業與管理群	2
	資訊管理系數位生活設計組	06116	商業與管理群	2
	資訊網路系電子商務行銷與設計組	06117	商業與管理群	2
	財務金融系	06118	商業與管理群	5
	財政系	06119	商業與管理群	2
	會計資訊系	06120	商業與管理群	2
	應用外語系	07027	外語群	5
	創意產品設計系	08047	設計群	5
	數位媒體設計系	08048	設計群	4
	視覺傳達設計系	08049	設計群	8
	流行設計系	11032	家政群	6
觀光與休閒管理系	12032	餐旅群	8	
數位媒體設計系	15009	藝術群	4	
輔導措施	<ol style="list-style-type: none"> <li>1. 輔導薦送海外交換學生，並視情形專案優惠補助。</li> <li>2. 輔導修讀「五年一貫」課程，大學直升研究所，五年獲取學士、碩士文憑。</li> <li>3. 輔導至知名企業實習，保障校外實習與畢業就業。</li> <li>4. 輔導參加各項國際大賽，獲取得獎殊榮，擴大學生國際觀。</li> <li>5. 輔導獲取各類專業證照，提升就業能力。</li> <li>6. 輔導跨領域學習，確保在學期間學習多項專業知能，充實職場就業實力。</li> <li>7. 本校設有語言中心，提供英語諮詢服務，提升學生英語文能力，優化英語教學與自學環境，提升語文證照通過率。</li> <li>8. 提供課程學習地圖及學生服務網以完整掌握各項學習狀況。</li> </ol>			
備註	<ol style="list-style-type: none"> <li>1. 凡入學完成註冊者，頒發新台幣20萬元獎助學金（分4學年8學期平均發放）。惟自一年級第二學期起，前一學期之各項平均成績須達全班前10%始得發給，否則該學期不發放並予以扣除。</li> <li>2. 安排住宿學校宿舍（限女生，空調、網路一律免費）。</li> <li>3. 優先提供繁星生工讀機會。</li> <li>4. 遴選參與海外姐妹校參訪、研習及交流，並視情形專案優惠補助。</li> <li>5. 本校榮獲教育部「教學卓越計畫」，積極邁向教學卓越大學。</li> <li>6. 101學年度科技大學評鑑成績優異，榮獲一等比例全國第一。</li> <li>7. 榮獲德國iF設計論壇評為「全球設計百大」，為優質設計領域大學。</li> </ol>			

學校名稱	中國科技大學			
學校基本資料	台北校區 地址：11695 臺北市文山區興隆路三段56號 電話：02-29313416 傳真：02-29312485 網址：http://www.cute.edu.tw	新竹校區 地址：30301 新竹縣湖口鄉和興村中山路三段530號 電話：03-6991111 傳真：03-6991130 網址：http://www.cute.edu.tw		
招生名額	104 名			
分流方式	<input type="checkbox"/> 不分系 <input checked="" type="checkbox"/> 分系			
招生系別	本校共招收 104 名，各系招生名額如下：			
	招生系(組)、學程名稱	志願代碼	招生群別	招生名額
	資訊工程系(新竹校區)	03085	電機與電子群	2
	建築系(台北校區)	05025	土木與建築群	3
	土木與防災設計系(台北校區)	05026	土木與建築群	3
	觀光與休閒事業管理系(台北校區)	06121	商業與管理群	8
	企業管理系(新竹校區)	06122	商業與管理群	3
	國際商務系(台北校區)	06123	商業與管理群	3
	財政稅務系(台北校區)	06124	商業與管理群	2
	財務金融系(台北校區)	06125	商業與管理群	4
	企業管理系(台北校區)	06126	商業與管理群	6
	行銷與流通管理系(台北校區)	06127	商業與管理群	8
	資訊管理系(台北校區)	06128	商業與管理群	3
	行銷與流通管理系(新竹校區)	06129	商業與管理群	4
	觀光與休閒事業管理系(新竹校區)	06130	商業與管理群	4
	資訊管理系(新竹校區)	06131	商業與管理群	2
	會計系(台北校區)	06132	商業與管理群	4
	應用英語系(台北校區)	07028	外語群	5
	數位多媒體設計系(台北校區)	08050	設計群	5
	數位多媒體設計系(新竹校區)	08051	設計群	3
	室內設計系(台北校區)	08052	設計群	5
	視覺傳達設計系(台北校區)	08053	設計群	4
	室內設計系(新竹校區)	08054	設計群	2
	視覺傳達設計系(新竹校區)	08055	設計群	3
	室內設計系(台北校區)	15010	藝術群	3
	視覺傳達設計系(台北校區)	15011	藝術群	3
數位多媒體設計系(台北校區)	15012	藝術群	4	
數位多媒體設計系(新竹校區)	15013	藝術群	2	
室內設計系(新竹校區)	15014	藝術群	2	
視覺傳達設計系(新竹校區)	15015	藝術群	4	
輔導措施	1. 實施教學預警、教師留校輔導與教學助理制度。 2. 班導師專責輔導班級學生之學業、心理與生活。 3. 開設職涯發展系列課程，建置畢業進路整合平台。			

學校名稱	中國科技大學
備註	<ol style="list-style-type: none"> <li>1. 入學優惠及獎助學金：繁星入學【新竹校區】，四年學雜費比照國立科大；入學【台北校區】，可獲30,000元獎助學金。</li> <li>2. 交通資訊：臺北校區鄰近捷運文湖線萬芳醫院站，步行到校5分鐘；新竹校區緊鄰臺鐵北湖車站，步行到校只需3分鐘。</li> <li>3. 住宿資訊：臺北校區暫不提供宿舍；新竹校區提供宿舍二棟，可容納1,200餘人。兩校區皆提供校外賃居資訊，輔導學生校外住宿。</li> <li>4. 海外研修：輔導學生申請教育部「學海」系列留學獎助計畫，赴日本、美國及東南亞等姐妹校研修，101-105年共有45位同學獲教育部獎助出國進修。</li> <li>5. 雙聯學位：與美國州立大學簽訂跨國雙聯學位，學生於大四赴美國就讀一年，即可取得本校與MSU兩校學士學位證書。</li> <li>6. 教學卓越：連續11年（95-105年）榮獲教育部獎勵大學教學卓越計畫，全國75所公私立科技校院僅14所獲此殊榮。</li> <li>7. 修業規定：修業年限4年。新生入學第1學年須修習勞作教育；設有畢業門檻，未通過者須加修相關輔導課程。</li> </ol>

學校名稱	台南應用科技大學			
學校基本資料	地址：71002 臺南市永康區中正路529號 電話：06-2535643 傳真：06-2541309 網址：http://www.tut.edu.tw			
招生名額	59 名			
分流方式	<input type="checkbox"/> 不分系 <input checked="" type="checkbox"/> 分系			
招生系別	本校共招收 59 名，各系招生名額如下：			
	招生系(組)、學程名稱	志願代碼	招生群別	招生名額
	資訊管理系	06133	商業與管理群	3
	應用英語系	07029	外語群	3
	時尚設計系	08056	設計群	5
	室內設計系	08057	設計群	7
	視覺傳達設計系	08058	設計群	10
	商品設計系	08059	設計群	10
	多媒體動畫系	08060	設計群	5
	服飾設計管理系	11033	家政群	3
	美容造型設計系	11034	家政群	5
	餐飲系	12033	餐旅群	5
	養生休閒管理學位學程	12034	餐旅群	3
輔導措施	<ol style="list-style-type: none"> <li>1. 提供新生入學手冊、辦理新生說明會、開設大一新生先導班課程，協助新生適應大學生活，提升學習效能。</li> <li>2. 設有選課輔導、成績預警、課程TA、課業輔導（office hours）、補救教學、線上教學輔導等多項免費學習輔導，協助學生提升學習成效。</li> <li>3. 新生入學一學期後，得依本校相關轉系辦法申請轉系。</li> <li>4. 繁星入學新生得依本校新生入學獎勵要點頒發獎學金1萬元整。</li> <li>5. 提供校內工讀機會及保障優先住宿，低收入戶學生免費住宿。</li> </ol>			
備註	<ol style="list-style-type: none"> <li>1. 本校位於臺南市永康區，交通便捷、生活機能完善。</li> <li>2. 備男、女生宿舍，設備新穎，並有門禁保全及宿舍老師、服務同學。</li> <li>3. 設有生活科技、管理、設計、藝術及旅遊等5學院，包含6所21系4學位學程，全校師生約13,000人。</li> <li>4. 技職校院唯一設有美術、音樂及舞蹈系；全國最具代表文創特色大學，素有「最藝術的科技大學」與「文創學府旗艦店」之美譽。</li> <li>5. 設有師資培育中心，開設中教及幼教教育學程，鼓勵將來有意當老師的在校學生，報考修讀。並開設跨領域學程及就業學程，鼓勵學生修讀輔系及學習第二專長。</li> <li>6. 設有各項獎學金，如學業成績優良獎學金、高中職教育夥伴學生入學獎勵、外語能力證照獎勵金、在校生取得證照獎勵金、學生參加競賽成果獎勵金等，供學生申請。</li> <li>7. 提供就學貸款、獎助學金、減免學雜費之申請及完善工讀制度。</li> <li>8. 辨色力異常者，報考本校時尚設計系、室內設計系、視覺傳達設計系、商品設計系、多媒體動畫系、服飾設計管理系及美容造型設計系，請審慎考慮。</li> <li>9. 各系（含學位學程）畢業門檻（包含英語能力、資訊素養、專業知能、健康體適能及服務學習等），依本校相關法規辦理。</li> </ol>			



學校名稱	遠東科技大學			
學校基本資料	地址：74448 臺南市新市區中華路49號 電話：06-5979566#7005 傳真：06-5977010 網址：http://www.feu.edu.tw			
招生名額	58 名			
分流方式	<input type="checkbox"/> 不分系 <input checked="" type="checkbox"/> 分系			
招生系別	本校共招收 58 名，各系招生名額如下：			
	招生系(組)、學程名稱	志願代碼	招生群別	招生名額
	機械工程系	01038	機械群	3
	材料與能源工程系	02012	動力機械群	3
	電機工程系	03086	電機與電子群	3
	資訊工程系	03087	電機與電子群	3
	自動化控制系	03088	電機與電子群	3
	行銷與流通管理系	06134	商業與管理群	3
	數位媒體設計系	06135	商業與管理群	3
	資訊管理系	06136	商業與管理群	3
	企業管理系	06137	商業與管理群	3
	創新設計與創業管理系	08061	設計群	2
	創意商品設計與管理系	08062	設計群	2
	工業設計系	08063	設計群	2
	餐飲管理系廚藝組	12035	餐旅群	5
	觀光英語系	12036	餐旅群	2
	化妝品應用與管理系	12037	餐旅群	5
	旅遊事業管理系旅遊經營組	12038	餐旅群	2
	旅遊事業管理系旅館管理組	12039	餐旅群	2
	休閒運動管理系健康促進組	12040	餐旅群	2
休閒運動管理系休閒產業組	12041	餐旅群	2	
餐飲管理系	12042	餐旅群	5	
輔導措施	<ol style="list-style-type: none"> <li>1. 四年學雜費比照國立雲林科技大學收費標準，106學年度學雜費收費標準，以本校會計室公告收費標準為準。</li> <li>2. 設籍離島之學生，每學期提供一張來回經濟艙機票；設籍宜花東之學生，提供每學期一張來回自強號火車票（最多8學期）。設籍離島、宜花東及原住民之學生，提供四年雅房住宿免費。</li> <li>3. 為擴大協助弱勢學生順利就學，對學生生活費與住宿費提供實質補助： <ol style="list-style-type: none"> <li>(1) 清寒學生工讀金：提供穩定之工作環境及工讀時數，爰此規劃每人每月提供90小時校內工讀機會及費用。</li> <li>(2) 學生工讀金：學生課餘時間協助校內各單位之行政或教學工作，以獲得部分生活補貼金，爰此規劃每人每月提供40小時校內工讀機會及費用。</li> <li>(3) 學生住宿補貼金：為免除低收入戶資格及住家離校較遠之弱勢學生的校外賃居費，故免費提供低收入戶學生校內住宿，並優先提供中低收入戶學生宿舍住宿權利。</li> <li>(4) 學生生活助學金：提供學生生活助學金（每月工讀40小時，工讀費6,000元），核給對象以家庭年收入較低或學生家庭現況較困難者為優先。</li> <li>(5) 學生教育關懷基金：依據教育關懷計畫，每月提供八千、五千、三千元等三級助學金，並提供幸福優惠餐每份二十元給弱勢學生。</li> </ol> </li> </ol>			

學校名稱	遠東科技大學
備註	<p>1. 本校以「三創教育之燈塔大學」為定位，強調創意教育/能想/想得到、創新教育/能做/做得出、創業教育/能溝通/賣得掉。即以創造力教育為基礎，進一步提升創新技術研發與實務技能，最終以培養學生創業能力為標的。</p> <p>2. 近年來本校獲獎不斷，摘要說明如下：</p> <p>(1) 頂尖二十大學：榮獲天下雜誌Cheers評選為全國TOP20辦學卓越大學。</p> <p>(2) 教學卓越大學：連續11年獲教育部教學卓越計畫補助超過5億元。</p> <p>(3) 典範科技大學：獲教育部選為典範科技大學設立產學研發中心協助產業升級。</p> <p>(4) 企業最愛大學：獲1111人力銀行與時報周刊評選為雲嘉南企業最愛科大第4名。</p>

學校名稱	元培醫事科技大學			
學校基本資料	地址：30015 新竹市香山區元培街306號 電話：03-5381183 傳真：03-6102214 網址：http://www.ypu.edu.tw			
招生名額	62 名			
分流方式	<input type="checkbox"/> 不分系 <input checked="" type="checkbox"/> 分系			
招生系別	本校共招收 62 名，各系招生名額如下：			
	招生系(組)、學程名稱	志願代碼	招生群別	招生名額
	視光系	06138	商業與管理群	5
	企業管理系	06139	商業與管理群	5
	生物科技暨製藥技術系	09012	農業群	5
	食品科學系	10008	食品群	5
	醫學影像暨放射技術系	16012	不分群	16
	醫學檢驗生物技術系	16013	不分群	16
護理系	16014	不分群	10	
輔導措施	<p>1. 學習輔導：</p> <p>(1) 開設12類學程，增加學生學習經驗。</p> <p>(2) 建立學習成績預警與輔導機制，充分協助提高學習成效。</p> <p>(3) 設置教學助理定時定點進行基礎學科課輔及專業科目實作輔導，對學生予以實質的學習協助。</p> <p>(4) 訂定提升學生就業能力實施辦法，開辦專業技能證照輔導班，提昇學生國家考試及各種證照考照率。</p> <p>(5) 特為繁星入學同學做學涯規劃，出國交流、國外實習或出國競賽等擴展視野。</p> <p>2. 生活輔導：</p> <p>(1) 建置學生個人學習資訊檔案，詳細紀錄學生學習歷程與生活札記分享，並對照課程地圖確認學習成效與就業導向之目標達成。</p> <p>(2) 設立四輔合一輔導平台，分別就學習、生活輔導、心理諮商與生涯就業等四個面向做全方位輔導。</p>			

學校名稱	元培醫事科技大學
備註	<ol style="list-style-type: none"> <li>1. 修業年限4年，修業期滿成績及格者，授予學士學位。成績優異之學生得申請提前1學年或1學期畢業。</li> <li>2. 技職繁星錄取之學生，四年在學期間學業及操行成績達80分以上者，學雜費比照國立大學收費。同時為協助弱勢清寒及優秀學生，另提供成績優異、弱勢助學..等各類獎助學金。</li> <li>3. 每學期均選送成績優異學生，提供教育部及本校獎補助出國赴南伊利諾州立大學、日本佐賀大學、柏林應用科技大學..等合作大學與機構研習進修，技職繁星錄取學生優先輔導選送。</li> <li>4. 偏遠/離島地區學生得優先申請住宿。宿舍提供空調、網路等設備，並備有單人、雙人套房及雅房供住宿生選擇。</li> <li>5. 為提昇學生畢業後之就業競爭力，本校訂有就業能力（畢業門檻）推動辦法及相關輔導措施。</li> <li>6. 社團活動:擁有學藝、聯誼等86個社團，定期舉辦大型聯誼活動。</li> <li>7. 校內設有元培書城、便利商店、學生實習餐廳、日式套餐、八方雲集及美食街等豐富多樣的選擇供應學生各式餐點小吃。</li> <li>8. 辨色力異常者報考醫技系、護理系及視光系請審慎考量。</li> <li>9. 本校位於新竹市郊，環境優美，國光客運、豪泰客運均可自台北直達校門口： <ol style="list-style-type: none"> <li>(1) 新竹車站：可搭乘新竹客運、苗栗客運綠線及電動公車抵達本校或台鐵區間車至三姓橋站轉公車至本校。</li> <li>(2) 高鐵：新竹站下，搭乘台鐵區間車至新竹車站，轉公車達本校。</li> <li>(3) 自行開車：二高北上南下至茄苳交流道（103km）處下交流道約僅5分鐘車程（約4km）可抵達本校。</li> </ol> </li> </ol>

學校名稱	景文科技大學			
學校基本資料	地址：23154 新北市新店區安忠路99號 電話：02-82122000 傳真：02-82122199 網址：http://www.just.edu.tw			
招生名額	65 名			
分流方式	<input type="checkbox"/> 不分系 <input checked="" type="checkbox"/> 分系			
招生系別	本校共招收 65 名，各系招生名額如下：			
	招生系(組)、學程名稱	志願代碼	招生群別	招生名額
	電子工程系	03089	電機與電子群	3
	資訊工程系	03090	電機與電子群	5
	應用外語系日文組	07030	外語群	6
	視覺傳達設計系	08064	設計群	9
	旅遊管理系	12043	餐旅群	14
	餐飲管理系	12044	餐旅群	14
	旅館管理系	12045	餐旅群	14
輔導措施	<ol style="list-style-type: none"> <li>1. 舉辦入學體驗營、新生輔導，協助新生熟悉大學生活。</li> <li>2. 本校實施成績預警制度，適時輔導學習成效不佳之學生。</li> <li>3. 運用「教學助理制度」，提供課業相關問題之疑難解惑及延伸學習。</li> <li>4. 學生輔導中心提供個別或團體心理諮商、安排心理測驗服務及相關生涯輔導，協助學生增進自我瞭解，發展個人興趣及性向。</li> <li>5. 本校專任教師每週排定「office hour」，開放學生請益、解決學習問題。</li> <li>6. 針對英文能力分級檢定，採分級教學。</li> <li>7. 鼓勵學生取得專業技能檢定之認證及認照，並頒發獎助學金。</li> <li>8. 本校實施「教學品質保證制度」，落實教學品質之審核與管控，以確保學生學習效果。</li> <li>9. 輔導學生建置個人學習資訊檔案「ePortfolio」，並設有職涯發展中心協助學生生涯規劃及職涯輔導。</li> <li>10. 本校設有入學成績優異獎學金、表現優良獎學金、工讀助學金及急難慰助金等多項獎助學金及工讀機會。</li> </ol>			
備註	<ol style="list-style-type: none"> <li>1. 修業年限四年，修業期滿，修滿各系規定應修之科目學分數及能力檢測者，准予畢業並授予學士學位。</li> <li>2. 本校特別注重產學雙向交流，強化產學合作教學，積極推動學生校外實習與海外實習，與15國84校(單位)海外合作學校簽訂合約，就學國際化。</li> <li>3. 辨色能力異常及視障、聽障者，請審慎考慮報考視傳系；旅遊系、餐飲系、旅館系：需校外實習及海外參訪(需自費約76,000元)，行動不便、機能障礙及患有隱性疾病如癲癇、法定傳染病、先天性臟器缺陷、A型肝炎等疾病，請審慎考慮。</li> <li>4. 學雜費為全國私立科技大學中最低；完善交通，安坑交流道銜接安一路直達本校；備有冷氣、網路等設施完善之學生宿舍，遠到新生優先申請。</li> </ol>			

學校名稱	中華醫事科技大學			
學校基本資料	地址：71703 臺南市仁德區文華一街89號 電話：06-2674567 傳真：06-2679309 網址：http://www.hwai.edu.tw			
招生名額	12 名			
分流方式	<input type="checkbox"/> 不分系 <input checked="" type="checkbox"/> 分系			
招生系別	本校共招收 12 名，各系招生名額如下：			
	招生系(組)、學程名稱	志願代碼	招生群別	招生名額
	製劑製造工程系	04015	化工群	1
	語言治療系	07031	外語群	2
	視光系	08065	設計群	1
	食品營養系營養組	10009	食品群	2
	寵物美容學士學位學程	11035	家政群	1
	餐旅管理系	12046	餐旅群	1
	醫學檢驗生物技術系	16015	不分群	2
護理系	16016	不分群	1	
環境與安全衛生工程系	16017	不分群	1	
輔導措施	<ol style="list-style-type: none"> <li>1. 學習預警輔導措施：對學習成效欠佳之學生發出預警通知，由導師或任課教師進行輔導與轉介，以協助學生獲致學習的成效。</li> <li>2. 諮詢輔導：學務處學生輔導中心聘有專業的諮商心理師和輔導老師，協助學生深入瞭解自我。</li> <li>3. 學校設有弱勢學生就學及獎優之各項獎助學金，校內並有多項工讀機會。</li> <li>4. 實施英語能力分級教學，落實分級學習，增強學生外語能力。</li> <li>5. 本校學生在護理師、醫檢師、營養師、食品技師等國家考試中，及格率屢創新高，為鼓勵學生取得技術士、專業技能檢定之證照，依通過專業分級表標準，頒發獎勵金。</li> </ol>			
備註	<ol style="list-style-type: none"> <li>1. 本校特色：本校為教育部評定之新進教學卓越科技大學第一名，並獲近3.7億各項補助款，經費充足，設備新穎，學生就業率超過90%。</li> <li>2. 辦學特色：本校重視實務教學，提供全面全學期實習（大部份為帶薪），100%考照率，全面開放雙主修或輔系，全校科系符合世界潮流。</li> <li>3. 教學與課程：各系接受教育部評鑑全數通過，除了理論與實務兼具之外，教師教學經驗豐富。各系亦配合職場需求設置國家證照考場，並協助學生取得國際認可證照。課程結構紮實且多元，學生除了可修雙主修、輔系課程，同時開設多種跨領域學程豐富學生學習，提高就業競爭力。</li> <li>4. 課外活動與學生社團：學生可自由參加各學生社團，能提供學生多元休閒活動。</li> <li>5. 國際合作：積極與各國的醫療、觀光、資訊管理、生物科技等領域建立合作關係並鼓勵教師與學生於澳洲、新加坡、美國進行長、短期交流與實習。</li> <li>6. 本校提供2,124個床位供學生住宿；學生亦可就近進住附近民營宿舍。學生日常生活所需用品，校園內7-11超商、文具部、影印部、餐廳部等均提供服務；本校備有十數條路線且具合格合約交通車接送學生，每日均有公車進入校園，方便學生上下學以及住宿生返鄉及外出接駁。</li> </ol>			

學校名稱	東南科技大學			
學校基本資料	地址：22202 新北市深坑區北深路三段152號 電話：02-86625822-4 傳真：02-26643648 網址：http://www.tnu.edu.tw			
招生名額	20 名			
分流方式	<input type="checkbox"/> 不分系 <input checked="" type="checkbox"/> 分系			
招生系別	本校共招收 20 名，各系招生名額如下：			
	招生系(組)、學程名稱	志願代碼	招生群別	招生名額
	機械工程系車輛組	02013	動力機械群	2
	能源與冷凍空調工程系	03091	電機與電子群	1
	電子工程系	03092	電機與電子群	1
	營建與空間設計系	05027	土木與建築群	3
	行銷與流通管理系	06140	商業與管理群	1
	企業管理系	06141	商業與管理群	1
	應用英語系	07032	外語群	1
	數位媒體設計系	08066	設計群	3
	室內設計系	08067	設計群	1
	創意產品設計系	08068	設計群	1
	休閒事業管理系	12047	餐旅群	1
	觀光系	12048	餐旅群	1
表演藝術系	15016	藝術群	3	
輔導措施	<p>本校結合全人教育的理念，整合各項學生學習資源，全方位輔導學生學習如下：</p> <ol style="list-style-type: none"> <li>1. 課業學習輔導：包含（1）學習進路定向輔導（2）培訓TA協助課業輔導（3）教師office hours課後輔導。</li> <li>2. 證照輔導：包含（1）外語能力輔導（2）專業證照輔導（3）資訊能力輔導。</li> <li>3. 學生實務專題輔導：各系訂有實務專題課程，每年辦理實務專題競賽，鼓勵學生從實作中，培養解決問題的能力。</li> <li>4. 專業實務實習輔導：為使學生學習能與產業現況契合，實施國內外專業實務實習課程，由學校老師及業師進行輔導。</li> <li>5. 學生生活輔導：包含（1）關懷輔導（2）缺曠課輔導（3）學生住宿輔導（4）協助辦理獎助學金（5）提供工讀機會（6）輔導學生做好健康管理。</li> <li>6. 學生社團輔導：本校學生社團性質多元，能以寓教於樂的方式引導學生學習成長。</li> <li>7. 職涯輔導：為落實學生主動學習並積極規劃未來生涯發展，本校從大一至大四有完整的職涯輔導措施，期使學生能保持與業界的接觸，明白產業對工作職能的要求，提前做好就業的準備。</li> <li>8. 心理輔導：以導師、諮商中心共同形成學生輔導系統，執行三級預防輔導，實施生命教育、情感教育、性別平等教育等主題教育。</li> </ol>			

學校名稱	東南科技大學
備註	<ol style="list-style-type: none"> <li>1. 四年學雜費比照國立科技大學收費標準。(學雜費收費標準約：工業類、設計類、藝術類新台幣26,898元、管理類、觀餐類新台幣23,339元) 106學年度學雜費繳納金額以本校公告為準。</li> <li>2. 全校實施學期或學年制專業實務實習，日間部各系均須依照課程規劃於大三或大四時，參與校外(內)實習課程。</li> <li>3. 本校推動「1131學習」即：1張服務證明、1門以上跨領域課程修習、3類證照(外語能力證照、專業能力證照、資訊能力證照)，完成1系修業規定，滿足畢業門檻之要求，才可畢業。</li> <li>4. 本校訂有「學碩士一貫學程辦法」，最快可於5年內取得學、碩士學位。</li> <li>5. 本校備有宿舍，歡迎住宿。</li> <li>6. 本校訂有獎助學金、學雜費減免、急難救助、工讀機會等關懷服務措施，提供符合規定之學生申請。</li> <li>7. 本校備有學生接駁車，包含：中和、永和、新店、新莊、樹林、土城、捷運忠孝新生站、忠孝復興站、大安站、古亭站、公館站、台北車站等地區。</li> <li>8. 捷運文湖線木柵站轉車約10分鐘、捷運淡水信義線象山站轉車約15分鐘、捷運板南線台北市政府站轉車約20分鐘即可到達本校。另有多線公車直達，校內設有學生汽車/機車停車場。</li> </ol>



學校名稱	德明財經科技大學			
學校基本資料	地址：11451 臺北市內湖區環山路一段56號 電話：02-77290799 傳真：02-27991368 網址：http://www.takming.edu.tw			
招生名額	81 名			
分流方式	<input type="checkbox"/> 不分系 <input checked="" type="checkbox"/> 分系			
招生系別	本校共招收 81 名，各系招生名額如下：			
	招生系(組)、學程名稱	志願代碼	招生群別	招生名額
	資訊科技系	03093	電機與電子群	5
	會計資訊系	06142	商業與管理群	7
	財政稅務系	06143	商業與管理群	7
	不動產投資與經營學位學程	06144	商業與管理群	3
	財務金融系	06145	商業與管理群	7
	保險金融管理系金融管理組	06146	商業與管理群	2
	保險金融管理系風險管理與保險組	06147	商業與管理群	2
	企業管理系	06148	商業與管理群	7
	流通管理系	06149	商業與管理群	5
	連鎖加盟經營管理學位學程	06150	商業與管理群	4
	行銷管理系	06151	商業與管理群	6
	行銷管理系國際會展與觀光休閒組	06152	商業與管理群	6
	國際貿易系	06153	商業與管理群	5
	多媒體設計系	06154	商業與管理群	5
資訊管理系	06155	商業與管理群	5	
應用外語系	07033	外語群	5	
輔導措施	1. 入學前輔導：本校於暑期期間開設基礎專業課程先修班（會計學、經濟學、計算機概論），以強化學生之基礎能力。 2. 入學後輔導： <ul style="list-style-type: none"> <li>(1) 學習成效不佳學生之預警制度，有期初及期中之雙預警制度。</li> <li>(2) 課業輔導措施：課程TA 輔導、辦理提升學生學習方法之研習活動。</li> <li>(3) 諮商輔導措施：心理師主動聯繫，經由導師晤談後轉介至諮商輔導中心之成績預警學生，進行個別關懷。</li> <li>(4) 輔助輔導：生涯諮詢輔導、學科輔導、補救教學等輔導措施。</li> </ul>			

學校名稱	德明財經科技大學
備註	<ol style="list-style-type: none"> <li>1. 本校訂有學生英語能力之畢業門檻。</li> <li>2. 設有「四技部優秀新生入學獎學金」： <ol style="list-style-type: none"> <li>(1) 「拔尖獎學金」：學雜費全免。</li> <li>(2) 「菁英獎學金」：學雜費比照國立大學。</li> </ol> </li> <li>3. 繁星入學學生得依本校相關轉系辦法申請轉系。</li> <li>4. 在交通方面，搭乘大眾運輸交通工具或駕自用車者至本校均非常便利。大眾運輸可搭乘捷運直達、搭乘捷運再轉乘公車、搭乘公車或客運。捷運搭至西湖站（1號出口右轉環山路後，步行約5分鐘即可抵達）。</li> <li>5. 本校備有學生宿舍提供申請。</li> <li>6. 105學年度之學雜費依據教育部核定之收費標準收費：（不包含學保費及電腦實習費） 學費：新台幣36,240、雜費：新台幣9,080元。</li> <li>7. 本校對於經濟上有困難同學除有急難救助外，尚有校內外獎助學金、愛心餐券、還願獎助學金、生活助學金、弱勢學生助學金、住宿優惠及工讀機會可供申請。另在校亦有學雜費減免、就學貸款及學雜費分期付款可予申辦。</li> </ol>

學校名稱	南開科技大學			
學校基本資料	地址：54243 南投縣草屯鎮中正路568號 電話：049-2563489轉1326、1329 傳真：049-2567424 網址：http://www.nkut.edu.tw			
招生名額	39 名			
分流方式	<input type="checkbox"/> 不分系 <input checked="" type="checkbox"/> 分系			
招生系別	本校共招收 39 名，各系招生名額如下：			
	招生系(組)、學程名稱	志願代碼	招生群別	招生名額
	自動化工程系	01039	機械群	2
	機械工程系精密機械組	01040	機械群	2
	機械工程系車輛組	02014	動力機械群	7
	電子工程系應用電子組	03094	電機與電子群	2
	電機與資訊技術系	03095	電機與電子群	2
	電機與資訊技術系水電工程技術組	03096	電機與電子群	2
	行銷與流通管理系	06156	商業與管理群	1
	電子工程系電腦遊戲設計組	06157	商業與管理群	2
	工業管理系	06158	商業與管理群	2
	資訊管理系	06159	商業與管理群	1
	企業管理系	06160	商業與管理群	2
	應用外語系	07034	外語群	2
	多媒體動畫應用系	08069	設計群	3
	文化創意與設計系	08070	設計群	4
	福祉科技與服務管理系	11036	家政群	1
數位生活創意系物聯網應用組	11037	家政群	2	
休閒事業管理系	12049	餐旅群	2	
輔導措施	<p>1. 生活暨生涯進路輔導 本校除每週有固定時段之「導師時間」供學生諮詢外，導師亦隨時輔導學生。學務處「學生輔導中心」並提供個別諮商、安排生涯進路等相關演講，協助學生增進自我瞭解，發展個人興趣及性向；另教學單位亦配合開設不同進路之相關課程，輔導生涯規劃。</p> <p>2. 課業輔導 本校專任授課教師每週均排定「office hours」，開放學生請益，以解決學習問題，並配合實施教師課餘時間輔導學生之機制。另外，針對專業課程、核心課程學習成效不佳之學生，實施補救教學，適時給予協助與輔導。</p> <p>3. 雙聯學制 學生在南開完成二年學業後，申請赴海外姐妹校進修二年可同時取得兩校文憑。</p>			

學校名稱	南開科技大學
備註	<ol style="list-style-type: none"> <li>1. 四年均比照國立大學收費，各系學雜費收費標準於每學年度報教育部核定後，以本校會計室公告收費標準為準，並提供經濟弱勢學生校內工讀之機會。</li> <li>2. 本校連續十一年獲教育部教學卓越大學獎勵，中部私立科大第一。本校學生參加國內外競賽獲獎無數，例如：2015年第45屆全國技能競賽榮獲汽車噴漆職類金牌、汽車技術職類銀牌，TOYOTA汽車全國技能競賽蟬聯四屆大專組冠軍，2015年級2016年全國氫能車競賽勇奪亞軍與最佳設計獎，2015全國旅館盃餐旅服務競賽勇奪全國房務整床組冠軍、托盤組亞軍，2016全國健康餐飲實務創意年菜冷展競賽，榮獲金獎。</li> <li>3. 交通便捷，距台中火車站約30分鐘之車程，全航、埔里等客運台中往埔里，彰化客運鹿港、彰化往埔里等路線之班車均在本校設站，北部地區可直接搭乘往埔里之國光客運在本校下車。國道6號下舊正交流道約5分車程即可抵達本校，並提供中彰投縣市十餘條便捷的專車路線。另台中市108路公車更是以南開科大為起訖站，直通台中火車站及一中商圈，交通十分便捷。</li> <li>4. 完善的生活設施，校園內設置全家便利商店（全面88折）、美食餐廳及書局等，此外提供現代化冷氣網路套房式宿舍。</li> </ol>

學校名稱	僑光科技大學			
學校基本資料	地址：40721 臺中市西屯區僑光路100號 電話：04-27016855 傳真：04-24514641 網址：http://www.ocu.edu.tw			
招生名額	70 名			
分流方式	<input type="checkbox"/> 不分系 <input checked="" type="checkbox"/> 分系			
招生系別	本校共招收 70 名，各系招生名額如下：			
	招生系(組)、學程名稱	志願代碼	招生群別	招生名額
	資訊科技系	03097	電機與電子群	8
	財務金融系	06161	商業與管理群	9
	企業管理系	06162	商業與管理群	9
	國際貿易系	06163	商業與管理群	9
	行銷與流通管理系	06164	商業與管理群	9
	財經法律系	06165	商業與管理群	8
	應用英語系	07035	外語群	9
	觀光與休閒事業管理系	12050	餐旅群	9
輔導措施	<p>一、開設多元且完整的學習課程，包含各系專業證照、英語診療、電腦專業證照、中英文寫作能力及參加國際競賽同學所需之專業英語培訓課程等，提升學生專業技能，快樂學習輕鬆就業。</p> <p>二、設有入學新生獎學金、學業成績優良學生獎學金、學生證照及國家考試獎助金、學生學術暨實務競賽成績優良獎助金、國際交換學生或遊學生獎助學金，以及有弱勢助學相關計畫、就學貸款、學雜費減免等措施等，鼓勵學生積極充實學業和專業技能，在學涯中發光發熱。</p> <p>三、與美國、英國、日本、奧地利、捷克、東南亞以及中國等多所國際知名學校締結為姐妹校，並簽署國際或兩岸學術交流合作協議。讓繁星學生參加雙聯學位、交換學生、暑期英語海外遊學、學術交流及舉辦各類型國際研討會等交流活動，提升國際視野。</p> <p>四、宿舍提供125間649個床位【四人房（\$8,600元/學期）及六人房（\$6,600元/學期）】申請抽籤，並設有冷氣、網路、交誼廳及閱覽室，經常舉辦聖誕系列、動心點播、迎新送舊、慶生等活動。</p> <p>五、60餘個多元且豐富的社團供學生自由選擇參加，不僅栽培學生適性發展，更能習得多樣才藝，培育領導人才與創新知能，發揮無限潛能，增進就業競爭力。</p>			

學校名稱	僑光科技大學
備註	<p>1. 環境優越便利</p> <p>(1) 位鄰逢甲商圈、新光大遠百商圈，可快速抵達交流道及朝馬轉運站，生活機能十分便利。</p> <p>(2) 近鄰水湳經貿園區、中部科學園區與台中工業區，增加日後就業機會。</p> <p>2. 深耕技職教育</p> <p>(1) 僑光創立迄今53年，基於校訓「明誠立信」，首重品格教育，提升學生就業軟實力。</p> <p>(2) 榮獲教育部104-105年度教學卓越計畫，連續兩年共獎勵6,000萬元，為新獲補助學校之冠。</p> <p>(3) 辦學卓越，深獲社會肯定，全校註冊率高達95%以上，成為高中、職生升學首選。</p> <p>3. 就業百分百</p> <p>(1) 103學年度全校畢業生就業率高達93%以上，其中餐飲管理、企業管理、資訊科技、資訊管理系就業率高達100%，深獲社會肯定。</p> <p>(2) 重視產學鏈結、減少學用落差，推動「就業導向」的課程規劃、全校大四生全年在業界實習，創造「畢業前即就業」，邁進「就業百分百」的目標。</p> <p>(3) 輔導學生在學取得專業、資訊及中、英文檢定證照，強化學生就業競爭力。</p> <p>(4) 專業課程結合校內、校外實習，創造就業優勢，開創學校、學生、企業三贏。</p>

學校名稱	美和科技大學			
學校基本資料	地址：91202 屏東縣內埔鄉美和村屏光路23號 電話：08-7799821分機8187、8209 傳真：08-7796078 網址：http://www.meiho.edu.tw			
招生名額	43 名			
分流方式	<input type="checkbox"/> 不分系 <input checked="" type="checkbox"/> 分系			
招生系別	本校共招收 43 名，各系招生名額如下：			
	招生系(組)、學程名稱	志願代碼	招生群別	招生名額
	資訊科技系	03098	電機與電子群	3
	企業管理系	06166	商業與管理群	7
	資訊管理系	06167	商業與管理群	5
	健康事業管理系	06168	商業與管理群	2
	生物科技系	09013	農業群	2
	食品營養系	10010	食品群	4
	美容系保健造型設計組	11038	家政群	2
	美容系寵物美容設計組	11039	家政群	2
	餐旅管理系	12051	餐旅群	5
	運動與休閒系	12052	餐旅群	2
社會工作系	16018	不分群	2	
護理系	16019	不分群	7	
輔導措施	<ol style="list-style-type: none"> <li>1. 本管道錄取生可獲40萬元獎學金（擇一方式領取：（1）八學期均分；（2）第1年5萬、第2年5萬、第3年10萬、第4年20萬，上下學期均分）；</li> <li>2. 針對經濟困難學生提供就學貸款及減免學雜費、工讀助學金、急難救助金、低收入戶家庭學雜費及住宿全免，並提供成績優良獎學金及各種校內外獎學金供符合規定之學生申請；</li> <li>3. 本校位於台一線上，交通便捷，國光號及屏東客運均有設站，並有多條校車路線每日往返高屏地區。</li> <li>4. 住宿方面提供4人套房每學期1萬2仟元、4~6人雅房每學期9仟~8仟元，有冷氣、RO開飲機、洗衣機、脫水機、文康室等設備，並定期舉辦慶生會。</li> <li>5. 飲食方面，本校位於民風純樸的內埔地區，物價低廉，生活機能十分方便；校內定期進行飲水、食品衛生檢驗，確保飲食安全無虞。</li> <li>6. 為求多元發展，校內有學系性、文藝性、體育性、服務性、學術性社團等六十餘個社團。</li> <li>7. 本校目前設有護理系健康照護碩士班、企業管理系經營管理碩士班、生物科技系健康產業碩士班、運動與休閒系碩士班及社會工作系碩士班，皆鼓勵且歡迎本校學生直升。</li> <li>8. 本校設有「就業輔導暨校友服務室」，專業輔導畢業生就業求職等規劃。</li> <li>9. 辨色力異常、精神狀況欠佳、聽力障礙、重度肢障，於實習時會有困難者，報考護理及餐旅系宜慎重考慮。</li> </ol>			

學校名稱	美和科技大學
備註	<p>本校前身為「美和護理專科學校」，於民國55年奉教育部核准設立招收五專護理科，是台灣第一所私立護理專校。民國79年更名為『美和護理管理專科學校』。民國89年奉准改制升格為「美和技術學院」，民國99年奉准改名為「美和科技大學」。本校發展至今有三學院五所十四系組。健康暨護理學院有護理系（含健康照護碩士班）、健康事業管理系、美容系（保健造型設計組、寵物美容設計組）、生物科技系（含健康產業碩士班）、食品營養系、資訊科技系等系所；經營管理學院有企業管理系（含經營管理碩士班）、資訊管理系、文化創意系等系所；民生學院則有運動與休閒系（含碩士班）、社會工作系（含碩士班）、餐旅管理系、觀光系等系所，並在越南開辦境外專班。本校辦學用心，積極投資軟、硬體設備，普遍獲社會各界支持及認同，在少子化衝擊及高錄取率環境下，各大學之新生註冊率及學生數逐年快速下降，唯本校學生數歷年來皆穩定維持在8,200至8,800人之間。在2013年5月6日出版之商業週刊1328期與104人力銀行合作，統計3年全國147所大學共21萬畢業生之就業率，本校畢業生就業率為南部私立大學第1名，顯見本校畢業生獲企業界所喜愛。為拓展學生國際視野，強化競爭優勢，本校皆有護理、餐旅、觀光等系學生至日本、新加坡海外實習，本校並持續開發海外實習場所，如澳洲、紐西蘭等。</p>



學校名稱	修平科技大學			
學校基本資料	地址：41280 臺中市大里區工業路11號 電話：04-24961100 傳真：04-24961187 網址：http://www.hust.edu.tw/			
招生名額	21 名			
分流方式	<input type="checkbox"/> 不分系 <input checked="" type="checkbox"/> 分系			
招生系別	本校共招收 21 名，各系招生名額如下：			
	招生系(組)、學程名稱	志願代碼	招生群別	招生名額
	機械工程系	01041	機械群	3
	電機工程系	03099	電機與電子群	2
	電子工程系	03100	電機與電子群	2
	資訊網路技術系	03101	電機與電子群	2
	行銷與流通管理系	06169	商業與管理群	2
	行銷與流通管理系休閒事業組	06170	商業與管理群	4
	應用日語系	07036	外語群	2
數位媒體設計系	08071	設計群	2	
觀光與遊憩管理系	12053	餐旅群	2	
輔導措施	1. 學習輔導： <ul style="list-style-type: none"> <li>(1) 本校導師制度完善，建立「師生手足情，合作如家庭」教學環境。</li> <li>(2) 透過學生基本能力檢核試驗強化學生英文及資訊能力。</li> <li>(3) 辦理實習媒合，引介優秀學生至業界優質廠商進行實習。</li> <li>(4) 推動海外實習及海外姊妹校雙聯學制，協助學生大四海外圓夢。</li> </ul> 2. 生活輔導： <ul style="list-style-type: none"> <li>(1) 建置E-Portfolio學生學習歷程，紀錄學生學習歷程，並對照課程地圖確認學習成效並作為個人就業履歷。</li> <li>(2) 專任教師每週排定「office hours」，協助學生處理生活或課業問題。</li> </ul>			
備註	1. 本校榮獲教育部核定104-105年教學卓越計畫。 2. 「智慧生活培育」特色大學（與台大合作，全國僅7所） 3. 獲教育部「技職再造」計畫案補助，3年約1億元。 4. 畢業生流向調查就業率達86%，雇主滿意度達85%。			

學校名稱	長庚學校財團法人長庚科技大學			
學校基本資料	林口校區 地址：33303 桃園縣龜山鄉文化一路261號 電話：03-2118999轉5533 傳真：03-2118305 網址：http://www.cgust.edu.tw	嘉義校區 地址：61363 嘉義縣朴子市嘉朴路西段2號 電話：05-3628800轉2363 傳真：05-3628232 網址：http://cywww.cgust.edu.tw/		
招生名額	15 名			
分流方式	<input type="checkbox"/> 不分系 <input checked="" type="checkbox"/> 分系			
招生系別	本校共招收 15 名，各系招生名額如下：			
	招生系(組)、學程名稱	志願代碼	招生群別	招生名額
	化妝品應用系	11040	家政群	3
	幼兒保育系	11041	家政群	3
	保健營養系	12054	餐旅群	3
	護理系(嘉義校區)	16020	不分群	3
	護理系(林口校區)	16021	不分群	3
輔導措施	<ol style="list-style-type: none"> <li>1. 長庚科技大學提供學生客製化多元輔導。本校辦學績優、經費豐富、資源豐富，輔導菁英學生至國外進修，輔導學習不佳學生順利畢業及就業。</li> <li>2. 護理系與全台26所醫學中心及醫療體系建教合作，提供數百名在校生「免學費及雜費」獎助學金。</li> <li>3. 護理系採個別或小組教學及課後輔導，並透過多元教學策略及評量（情境教學、團隊學習及評量、概念構圖分析、案例分析及客觀結構式臨床技能檢定）及臨床實務實習，以強化學生基礎學科和專業知能，以通過相關專業及護理師證照。</li> <li>4. 幼兒保育系除建構學生優質教保知能，另開設托嬰服務、課後照顧服務、特殊需求幼兒服務三大模組，與畢業就業學程供學生專才興趣選擇，並輔導學生取得保母證照，提升就業競爭力。</li> <li>5. 化妝品應用系依學生來源背景不同，美膚、彩妝技術實務課程採分組教學。並利用課餘時間加強輔導學生參加丙級美容、丙級美髮、乙級美容、丙級喪禮服務人員以及取得修飾化妝合格證書。</li> <li>6. 保健營養系專為繁星計畫學生規劃入學知能及課程銜接輔導、生活輔導、生涯及職涯進路輔導等多元生涯、學涯、職涯輔導措施，提升學生發展效益。</li> </ol>			
備註	<p>「辦學最優、企業最愛、就業最強」！</p> <ol style="list-style-type: none"> <li>1. 榮獲教育部102學年度評鑑校務行政暨所有受評教學單位均獲「一等」及護理系獲台灣護理教育評鑑委員會(TNAC)評鑑為「優先通過」(一等)。</li> <li>2. 榮獲教育部「大專畢業生至企業職場實習方案」第1名，媒合學生就業成效為全國大專校院之冠。連續2年榮獲教育部「品德教育特色學校」、「大專校院推動健康促進學校實施計畫績優學校」。</li> <li>3. 學生100%職場實習，與台塑關係企業、長庚醫療體系等240個產業單位合作。</li> <li>4. 護理系畢業生就業率高。榮獲「2015全國技專校院護理實務能力競賽」護理專業技能競賽、病歷閱讀與護病溝通中文組第一名。</li> <li>5. 幼兒保育系畢業後就業率高達九成以上。榮獲「2015全國教保技藝競賽」幼兒律動組第一名、「2016全國教保技藝競賽」說演故事組第一名。</li> <li>6. 化妝品應用系榮獲「2016TNA國際美甲技能競賽」第二名。</li> <li>7. 保健營養系榮獲「2016全國健康餐飲實務創意能力競賽」【靜態團體賽-年菜冷展】銀獎、【動態團體賽-五色年菜(大專組)】銅獎。</li> </ol>			

學校名稱	醒吾科技大學			
學校基本資料	地址：24452 新北市林口區粉寮路一段101號 電話：02-26015310*1203、1202 傳真：02-26011532 網址：http://www.hwu.edu.tw			
招生名額	71 名			
分流方式	<input type="checkbox"/> 不分系 <input checked="" type="checkbox"/> 分系			
招生系別	本校共招收 71 名，各系招生名額如下：			
	招生系(組)、學程名稱	志願代碼	招生群別	招生名額
	資訊科技應用系	03102	電機與電子群	8
	資訊傳播系	08072	設計群	6
	商業設計系	08073	設計群	14
	時尚造型設計系	11042	家政群	14
	觀光休閒系	12055	餐旅群	7
	餐旅管理系	12056	餐旅群	14
旅運管理系	12057	餐旅群	8	
輔導措施	1. 設有英文、專業證照、實習之畢業門檻及相關輔導機制。 2. 實施學業成績預警制度，授課教師於課餘時間提供課業輔導。 3. 諮商輔導中心提供學生心理或情緒相關問題之輔導與協助。 4. 對於經濟困難學生提供就學貸款、工讀機會及急難救助等補助。			
備註	1. 錄取本校註冊就讀者，核發新台幣20萬元之助學金；獎（助）學金詳細資格條件，請參閱本校網頁【首頁→行政單位→招生中心→射陽崗獎助學金】。 2. 日間部收費項目及標準依教育部規定辦理。 3. 設有冷氣及網路之套房宿舍，提供遠道同學申請住宿。 4. 設有聯合服務中心，服務全校學生。 5. 交通便捷：中山高速公路至林口交流道下，到本校約10分鐘路程。另有通往大台北、大桃園地區之客運班車、客運學生專車與學校專車，校內並設置汽、機車停車場。			

學校名稱	文藻外語大學			
學校基本資料	地址：80793 高雄市三民區民族一路900號 電話：07-3426031#2131-2135 傳真：07-3425360 網址：http://www.wzu.edu.tw			
招生名額	52 名			
分流方式	<input type="checkbox"/> 不分系 <input checked="" type="checkbox"/> 分系			
招生系別	本校共招收 52 名，各系招生名額如下：			
	招生系(組)、學程名稱	志願代碼	招生群別	招生名額
	國際企業管理系	06171	商業與管理群	2
	數位內容應用與管理系	06172	商業與管理群	2
	英國語文系	07037	外語群	8
	法國語文系	07038	外語群	4
	德國語文系	07039	外語群	4
	西班牙語文系	07040	外語群	4
	日本語文系	07041	外語群	10
	應用華語文系	07042	外語群	4
	外語教學系	07043	外語群	5
	翻譯系	07044	外語群	2
	國際事務系	07045	外語群	2
傳播藝術系	08074	設計群	3	
傳播藝術系	15017	藝術群	2	
輔導措施	<p>1. 入學前知能（定向）輔導：本校每年八月舉辦「四技新生英語初戀營」，營隊中教學及生活均以英語進行，以加速學生適應英語環境。</p> <p>2. 入學後課業（學習）輔導：</p> <p>（1）由教務處、各學系、各中心一同參與新生入學後課業（學習）輔導。</p> <p>（2）輔導學生通過英文及第二外語能力檢定之畢業門檻，對未能通過畢業門檻檢定者進行補救教學及開設替代課程，提升英語能力並具備就業所需之外語能力。</p> <p>（3）每系學生皆須修習24個共同必修英文學分，課程採能力分級制，根據學生的英語能力作適性分班；多元化的上課方式，加強整合學生聽、說、讀、寫、譯五項技能並了解英語系國家文化背景活化習得內容，進而與世界接軌。</p> <p>（4）鼓勵學生修習證照輔導課程及參與暑期實習課程，提升專業知能及就業力。</p> <p>3. 其餘生活輔導：由學務處及吳甦樂教育中心執行新生在校生活輔導工作，如品格教育、獎懲、校園安全、衛生保健及社團參與等。</p> <p>4. 生（職）涯進路輔導：協助學生至產業界實習及就業媒合、以時光藻堂--學生學習歷程檔案（W-Portfolio）協助學生進行學習與生涯規劃，並以「全校課程地圖」進行職涯輔導。</p>			

學校名稱	文藻外語大學
備註	<ol style="list-style-type: none"> <li>1. 透過技職繁星計畫錄取本校之學生，在學期間給予當學期全額學雜費半數金額作為獎助學金，105學年度為新臺幣26,454元整，同一學期以一次為限；此外，其學業與操行學期成績須達80分（含），方可於下一學期繼續獲得獎助學金，否則暫停發予獎助學金；次學期若達到前述成績標準，則再恢復給予獎助學金之獎勵。</li> <li>2. 可選擇雙主修、輔系培養第二專長；設有師資培育中心，學生參加甄試後可修讀國小師資教育學程，儲備多元競爭能力。</li> <li>3. 本校跨系合作、相互支援體制健全，課程設計理論與實務並重，提供學生多種選擇，規劃有國際商管、華語文教學、外語文化觀光導覽、兩岸關係研究、數位傳播、國際會展產業、語言教學與數位教材製作、雲端行動商務管理、國際文化觀光導覽、韓國語言與文化產業、東南亞語言與產業等學分學程，以擴展其專業知能。</li> <li>4. 各系學生除應完成畢業學分外，均須通過本校或各系訂定之語言能力檢定標準與其他畢業規定，並應完成規定之勞作教育，始得領取學位證書。</li> <li>5. 遠道新生得申請住宿，採抽籤方式分配，宿舍為四人套房，設有中央空調及光纖網路。每學期住宿費12,000元。校外住宿費每個月約4,000~6,500元。</li> </ol>

學校名稱	慈濟學校財團法人慈濟科技大學			
學校基本資料	地址：97005 花蓮縣花蓮市建國路二段880號 電話：03-8572158 傳真：03-8465770 網址：http://www.tcust.edu.tw			
招生名額	16 名			
分流方式	<input type="checkbox"/> 不分系 <input checked="" type="checkbox"/> 分系			
招生系別	本校共招收 16 名，各系招生名額如下：			
	招生系(組)、學程名稱	志願代碼	招生群別	招生名額
	資訊科技與管理系	03103	電機與電子群	3
	行銷與流通管理系	06173	商業與管理群	3
	醫務暨健康管理系	06174	商業與管理群	3
	護理系	16022	不分群	4
	醫學影像暨放射科學系	16023	不分群	3
輔導措施	1. 針對英文能力分級檢定，採分級教學。 2. 期中考學業成績預警制度，並提供課業輔導。 3. 鼓勵學生取得技術士、專業技能檢定之證照，頒發優渥獎勵金。 4. 學務處及學生諮商暨生涯輔導中心提供學生生活輔導（生理健康、社團、差勤等問題諮商）和心理（情緒）、生涯規劃諮商等。			
備註	1. 104年度系所自我評鑑及校務評鑑結果校務類校務皆獲認定通過。 2. 本校榮獲102-105學年度教學卓越計畫獎助共1億3仟萬元。 3. 依據教育部規定修業年限四年，修業期滿成績及格者，本校授予學士學位。 4. 宿舍、教室備有冷氣。 5. 收費項目及標準依據教育部學雜費收費標準。105學年度本校學費：新台幣36,680元整，雜費：新台幣8,080元整，提供參考。 6. 對於具有家境清寒、經濟困境之學生，本校提供下列獎助學金：（1）清寒獎助學金：每學期均可申請，名額不限。（2）急難助學金：凡學生家庭突發重大變故，致影響其生活與學業時，均可獲直接協助。（3）績優學生獎學金：學生成績優良達規定標準者，可獲得獎助。（4）新生績優獎學金：新生成績優良達規定標準者，可獲得獎助。（5）工讀學生獎助學金。（6）教育部助學措施方案。 7. 符合本校各項清寒獎學金資格的學生，經相關會議審查通過，可提供本校學生餐廳免費用餐及學生宿舍免費住宿。 8. 本校學生依學校規定穿著制服。 9. 本校實施畢業門檻，相關規定請至教務處出版組學生手冊，各系科開課科目及學分時數表查詢。			

學校名稱	致理科技大學			
學校基本資料	地址：22050 新北市板橋區文化路1段313號 電話：02-22576167轉1279 傳真：02-22588928 網址：http://www.chihlee.edu.tw			
招生名額	25 名			
分流方式	<input type="checkbox"/> 不分系 <input checked="" type="checkbox"/> 分系			
招生系別	本校共招收 25 名，各系招生名額如下：			
	招生系(組)、學程名稱	志願代碼	招生群別	招生名額
	國際貿易系	06175	商業與管理群	3
	企業管理系	06176	商業與管理群	3
	資訊管理系	06177	商業與管理群	3
	行銷與流通管理系	06178	商業與管理群	3
	財務金融系	06179	商業與管理群	3
	會計資訊系	06180	商業與管理群	2
	應用英語系	07046	外語群	3
	多媒體設計系	08075	設計群	2
休閒遊憩管理系	12058	餐旅群	3	
輔導措施	<ol style="list-style-type: none"> <li>本校專為繁星計畫學生規劃入學前知能及課程銜接輔導、入學後課業輔導、生活輔導、生涯及職涯進路輔導等多元生涯、學涯、職涯輔導措施。</li> <li>就讀期間，提供學生：             <ol style="list-style-type: none"> <li>宿舍進住：學生就讀期間，符合住校資格者得依分配順序優先進住學校宿舍。</li> <li>提供工讀機會與工讀金：學生就讀期間得依個人意願優先在本校各單位工讀。</li> <li>提供優先就業機會：學生畢業後，如成績優異，將優先推薦予本校各系簽訂有「就業守護神」合約之廠商安排就業。</li> <li>全額三節返家津貼：繁星計畫學生就讀本校期間，三節返家交通費檢據全額補助。</li> </ol> </li> <li>本校將輔導選送優秀學生申請歐美研修團、短期留學及海外實習；另提供學生修讀會展活動管理全英文學分學程及出國參加會展之機會。</li> </ol>			
備註	<ol style="list-style-type: none"> <li>本校學雜費依據教育部核定之私立學校收費標準辦理。</li> <li>本校辦學績效卓著，榮獲教育部最近一次技專校院評鑑全部系所暨行政類一等佳績，並獲教學卓越計畫、繁星計畫、友善校園、品德教育等績優學校之殊榮。</li> <li>連續多年榮獲天下《Cheers》雜誌、遠見雜誌、時報週刊及1111人力銀行調查「企業最愛大學」。</li> <li>連續多年榮獲技專校院專業證照暨多益證照總張數全國第1名。</li> <li>本校位居新北市板橋區中心地段，緊鄰捷運新埔站、板橋火車站及高鐵站，並有多線公車行經，交通往來極為便捷。</li> <li>修業年限4年，修業期滿成績及格者授予學士學位。</li> <li>本校各班教室均設分離式冷氣空調與數位化教學設備，學習環境優良。</li> <li>英文採能力分班教學。</li> <li>本校提供各班學業成績前三名學生獎學金、證照獎勵金、熱心公益獎學金、「致理之愛」助學方案、急難紓困助學金、弱勢學生助學計畫、校內外工讀機會等多項清寒暨優秀獎助學金，並協助辦理就學貸款，學生可依相關規定申請。</li> </ol>			

學校名稱	亞東技術學院			
學校基本資料	地址：22061 新北市板橋區四川路二段58號 電話：02-77387708 傳真：02-89670149 網址：http://www.oit.edu.tw			
招生名額	47 名			
分流方式	<input type="checkbox"/> 不分系 <input checked="" type="checkbox"/> 分系			
招生系別	本校共招收 47 名，各系招生名額如下：			
	招生系(組)、學程名稱	志願代碼	招生群別	招生名額
	工業管理系	01042	機械群	4
	機械工程系	01043	機械群	4
	機械工程系汽車組	02015	動力機械群	3
	資訊管理系	03104	電機與電子群	4
	電機工程系	03105	電機與電子群	6
	電子工程系	03106	電機與電子群	6
	通訊工程系	03107	電機與電子群	4
	行銷與流通管理系	06181	商業與管理群	4
	醫務管理系	06182	商業與管理群	4
	工商業設計系	08076	設計群	4
材料與纖維系織品服裝設計組	11043	家政群	4	
輔導措施	<ol style="list-style-type: none"> <li>1. 經繁星計畫入學，完成報到及註冊程序者，發給獎學金1萬元。</li> <li>2. 就讀期間，提供學生： <ol style="list-style-type: none"> <li>(1) 宿舍進駐：學生就讀期間，符合住宿資格者，得依分配順序優先進駐學校宿舍。</li> <li>(2) 提供工讀機會與工讀金：學生就讀期間得依個人意願優先在本校各單位工讀。</li> </ol> </li> <li>3. 實施學習成績預警機制，針對課業需加強協助同學，對其情緒壓力抒解或讀書方法策略，予以適時輔導。</li> <li>4. 專任教師每週排定公告OFFICE HOURS時間，開放學生請益以解決學習問題，教師採取個別指導學生，包括課業或生活上問題，以補強團體教學不足。</li> <li>5. 學務處及學生輔導中心提供學生生活輔導（生理健康、社團、差勤等問題諮商）和心理（情緒）、生涯規劃諮商等。</li> <li>6. 本校為鼓勵學生多元特色發展，提供雙主修、輔系及校內轉系之彈性措施。</li> </ol>			
備註	<ol style="list-style-type: none"> <li>1. 本校學雜費之繳納標準，參酌教育部規定配合辦理。</li> <li>2. 提供各項學雜費減免、就學貸款、工讀助學金及各項獎學金。</li> <li>3. 獎學金之發給，依本校「優秀成績入學獎學金辦法」相關規定；最新獎學金資訊請洽本校網頁相關辦法與公告。</li> <li>4. 為強化就業力，本校實施學生基本能力指標，未通過者須修習相關補救課程。</li> <li>5. 亞東擁有多元的遠東關係企業事業體，提供國內外實習與就業機會，成為培育拔尖人才的搖籃。</li> <li>6. 本校交通便捷： <ol style="list-style-type: none"> <li>(1) 捷運板南線「亞東醫院」站第2或3號出口，步行3分鐘即可達本校。</li> <li>(2) 高鐵、台鐵：於板橋站下車，轉乘捷運板南線二站即可到校。</li> </ol> </li> </ol>			



學校名稱	德霖技術學院			
學校基本資料	地址：23654 新北市土城區青雲路380巷1號 電話：02-22733567轉688-693 傳真：02-22611492 網址：http://www.dlit.edu.tw			
招生名額	18 名			
分流方式	<input type="checkbox"/> 不分系 <input checked="" type="checkbox"/> 分系			
招生系列	本校共招收 18 名，各系招生名額如下：			
	招生系(組)、學程名稱	志願代碼	招生群別	招生名額
	機械工程系	01044	機械群	2
	資訊工程系	03108	電機與電子群	2
	電子工程系	03109	電機與電子群	1
	電腦與通訊工程系	03110	電機與電子群	1
	土木工程系	05028	土木與建築群	2
	企業管理系	06183	商業與管理群	1
	不動產經營系	06184	商業與管理群	1
	應用英語系	07047	外語群	1
	室內設計系	08077	設計群	1
	創意產品設計系	08078	設計群	2
	會展與觀光系	12059	餐旅群	1
	餐旅管理系	12060	餐旅群	1
餐飲廚藝系	12061	餐旅群	1	
休閒事業管理系	12062	餐旅群	1	
輔導措施	<ol style="list-style-type: none"> <li>1. 辦理大專及技專校院就業（學）課程計畫，直接與業界接軌，增加學生實務經驗。</li> <li>2. 提供績優學生赴國外合作學校遊學，豐富國際視野。</li> <li>3. 辦理國際產業、學術交流，提供赴國外（日本、新加坡、美國）實習與遊學機會。</li> <li>4. 積極輔導學生考取專業證照，以提升技能。</li> <li>5. 建置學生個人學習資訊檔案，詳細紀錄學生學習歷程，以確認學習成效與就業導向。</li> <li>6. 提昇學生資訊及英語能力，加強其升學及就業競爭力，實施資訊能力及英語能力畢業門檻。</li> <li>7. 實施成績預警制度，並針對課業成績不佳學生進行輔導，以提昇學習成效。</li> </ol>			
備註	<ol style="list-style-type: none"> <li>1. 修業年限4年，修業期滿成績及格者授予學士學位。</li> <li>2. 本校坐擁數位森林學園，環境清幽舒適美觀，軟硬體設備完善，寬頻網路設施，教室全面空調。</li> <li>3. 為促進產學合作，掌握產業脈動，全力設置各類專業中心，目前已有高速網路中心、國際會議中心、外語情境中心、體適能中心、烘焙工坊、實習餐廳、旅館等。</li> <li>4. 設置多元的圖書資訊及電子期刊資料庫，提供e化的學習環境。</li> <li>5. 為獎勵優秀學生及協助清寒學生，本校設有多項優秀獎學金及弱勢學生助學計畫（中低收入、緊急紓困、優秀清寒、生活學習助學金）等，另有政府、法人及慈善團體提供的各式優秀獎助學金，詳見本校獎助學金資訊網。</li> <li>6. 備有汽機車停車場、24小時免費上網，餐廳設施極佳，備有自助餐、美食街及露天咖啡座。</li> <li>7. 交通便捷，鄰近北二高中和、土城交流道，可搭乘聯營公車231、262、245、656、657及275正線直達學校。</li> <li>8. 捷運搭乘5號板南線至海山站由3號出口，轉乘聯營公車656到學校。</li> </ol>			

學校名稱	國立屏東大學			
學校基本資料	地址：90003 屏東縣屏東市民生路4-18號 電話：08-7663800#11301 傳真：08-7229527 網址：http://www.nptu.edu.tw			
招生名額	28 名			
分流方式	<input type="checkbox"/> 不分系 <input checked="" type="checkbox"/> 分系			
招生系別	本校共招收 28 名，各系招生名額如下：			
	招生系(組)、學程名稱	志願代碼	招生群別	招生名額
	資訊工程學系	03111	電機與電子群	2
	電腦與通訊學系	03112	電機與電子群	3
	國際貿易學系	06185	商業與管理群	2
	企業管理學系	06186	商業與管理群	3
	財務金融學系	06187	商業與管理群	3
	會計學系	06188	商業與管理群	2
	不動產經營學系	06189	商業與管理群	1
	休閒事業經營學系	06190	商業與管理群	2
	資訊管理學系	06191	商業與管理群	3
	商業自動化與管理學系	06192	商業與管理群	2
	行銷與流通管理學系	06193	商業與管理群	2
	應用日語學系	07048	外語群	2
應用英語學系	07049	外語群	1	
輔導措施	1. 生涯輔導：新生訓練、導師制度、生涯及就業輔導。 2. 教學輔導：課輔小老師課業諮詢、學生課業預警暨輔導制度、資訊增能暨認證班課程（國際性認證、國家認證、民間企業認證）、英語檢定課程、英文教師課後輔導及相關學習輔導資源。 3. 助學獎勵：本校設有多項獎助學金供學業績優或清寒學生申請，請參閱： <a href="http://www.act.nptu.edu.tw/bin/home.php">http://www.act.nptu.edu.tw/bin/home.php</a> 。 4. 在校期間考取相關證照，可依本校獎勵辦法申請獎勵金。 5. 錄取本校之學生欲修讀教育學程者，可依規定提出申請參加遴選，通過者得修習教育學程，相關資訊請參閱： <a href="http://www.cte.nptu.edu.tw">http://www.cte.nptu.edu.tw</a> 。			

學校名稱	國立屏東大學
備註	<ol style="list-style-type: none"> <li>1. 本校是由原屏東商業技術學院與屏東教育大學兩校於103年8月1日合併成立，為具有高教、技職、師培多元合流特色的大學。</li> <li>2. 本校位於屏東市區，距屏東市中心火車站約3公里，交通便利。校園分為屏商校區、民生校區及林森校區等三校區，校園環境優雅。</li> <li>3. 本校設有管理學院、資訊學院、教育學院、人文社會學院、理學院、通識教育及師資培育中心。高教、師培和技職三體系之多元學習管道，提供學生跨領域、跨體系修課之機會。</li> <li>4. 國際貿易學系、企業管理學系、財務金融學系、會計學系、不動產經營學系、休閒事業經營學系、行銷與流通管理學系及商業自動化與管理學系隸屬於管理學院，以培養理論與實務兼備的商管專業人才為目標。</li> <li>5. 電腦與通訊學系、資訊工程學系與資訊管理學系隸屬於資訊學院，以培養具備專業知識及實務能力之資訊科技人才為目標。</li> <li>6. 應用日語學系與應用英語學系隸屬於人文社會學院，應用日語學系以培育企業所須之日語經貿人才為目標，應用英語學系以培養應用外語人才；同時訓練學生具備商業的專業知識為目標。</li> <li>7. 有關專業證照及英文檢定業門檻等相關規定，請參閱本校各學系網站。</li> </ol>

附錄二 高職學校代碼表

代碼	校名	代碼	校名	代碼	校名	代碼	校名
<b>臺北市</b>		218	私立淡江高中	324	私立永平工商	441	私立明德高中
103	市立大理高中	220	私立醒吾高中	325	私立成功工商	442	私立新民高中
110	市立成淵高中	222	私立中華商海	326	私立至善高中	445	私立嶺東高中
124	市立士林高商	223	私立南強工商	327	桃園市育達高中	447	財團法人光華高工
125	市立大安高工	224	私立能仁家商	328	桃園市清華高中	460	國立大甲高中
126	市立內湖高工	225	私立清傳高商	332	市立壽山高中	464	國立大甲高工
127	市立木柵高工	226	私立莊敬工家	333	市立觀音高中	465	國立沙鹿高工
128	市立松山工農	227	私立復興商工	<b>新竹市</b>		466	國立東勢高工
129	市立松山家商	228	私立智光商工	353	國立新竹高工	467	國立豐原高商
130	市立南港高工	229	私立開明工商	354	國立新竹高商	468	國立霧峰農工
131	私立大同高中	230	私立穀保家商	356	市立香山高中	472	市立新社高中
132	私立大誠高中	231	私立樹人家商	357	私立光復高中	473	私立大明高中
140	私立金甌女中	232	私立豫章工商	358	私立磐石高中	476	私立玉山高中
141	私立泰北高中	235	私立光華高商進修學校	359	私立曙光女中	477	私立明台高中
142	私立協和祐德中學	240	市立光復高中	360	私立世界高中	478	私立明道高中
143	私立強恕中學	<b>基隆市</b>		<b>新竹縣</b>		479	私立青年高中
144	私立景文高中	250	國立基隆女中	380	國立竹北高中	480	私立致用高中
146	私立開平餐飲	252	國立基隆海事	381	國立竹東高中進修學校	482	私立慈明高中
148	私立滬江高中	253	國立基隆商工	382	國立關西高中	483	私立僑泰高中
150	私立靜修女中	257	私立二信高中	383	縣立湖口高中	484	私立嘉陽高中
152	私立十信高中	258	輔大聖心高中	384	私立忠信高中	486	財團法人常春藤高中
155	私立育達家商	259	私立光隆家商	385	私立義民高中	487	國立臺中啟明學校附設高商進修學校
157	私立東方工商	260	私立培德工家	386	私立內思高工	489	私立嚴格高中
158	私立惇敘工商	<b>宜蘭縣</b>		387	私立仰德高中	<b>彰化縣</b>	
159	私立喬治工商	273	國立宜蘭高商	388	私立東泰高中	501	國立鹿港高中
160	私立華岡藝校	274	國立頭城家商	<b>苗栗縣</b>		502	國立溪湖高中
161	私立開南商工	275	國立羅東高工	400	國立竹南高中	505	國立二林工商
162	私立稻江高商	276	國立羅東高商	401	國立卓蘭高中	506	國立北斗家商
163	私立稻江護家	277	國立蘇澳海事	402	國立苗栗高中	507	國立永靖高工
170	私立志仁中學進修學校	278	縣立南澳高中	404	國立大湖農工	508	國立秀水高工
171	私立南華高中進修學校	<b>桃園市</b>		405	國立苗栗高商	509	國立員林家商
<b>新北市</b>		305	市立楊梅高中	406	國立苗栗農工	510	國立員林農工
184	市立泰山高中	306	市立中壢家商	407	縣立苑裡高中	511	國立員林崇實高工
185	國立華僑中學	307	市立中壢高商	408	縣立興華高中	512	國立彰化師大附工
188	市立三重商工	308	國立北科大附屬桃園農工	409	私立大成高中	513	國立彰化高商
189	市立新北高工	309	市立龍潭高中	410	私立君毅高中	514	私立文興高中
190	市立淡水商工	314	私立六和高中	411	私立建臺高中	515	財團法人正德高中
191	市立瑞芳高工	315	私立光啟高中	412	私立中興商工	518	私立達德商工
195	市立石碇高中	316	桃園市治平高中	413	私立育民工家	519	私立大慶商工
199	市立金山高中	317	私立漢英高中	414	私立賢德工商	<b>南投縣</b>	
204	市立雙溪高中	318	桃園市振聲高中	415	私立龍德家商	540	國立中興高中
205	市立鶯歌工商	319	桃園市啟英高中	417	縣立三義高中	541	國立竹山高中
206	財團法人中華高中	320	桃園市復旦高中	<b>臺中市</b>		542	國立南投高中
209	私立竹林高中	321	桃園市新興高中	434	國立臺中家商	543	國立暨大附中
210	私立東海高中	322	桃園市大興高中	435	國立臺中高工	544	國立仁愛高農
212	財團法人南山高中	323	私立方曙商工	436	國立興大附農	545	國立水里商工
215	私立格致高中			440	私立宜寧高中	546	國立南投高商
217	私立崇義高中						

代碼	校名
547	國立埔里高工
548	國立草屯商工
549	私立同德家商
550	私立三育高中
552	私立五育高中
<b>雲林縣</b>	
561	國立北港高中
563	國立土庫商工
564	國立斗六家商
565	國立北港農工
566	國立西螺農工
567	國立虎尾農工
572	私立永年高中
573	私立巨人高中
575	私立揚子高中
576	財團法人義峰高中
577	私立大成商工
578	私立大德工商
<b>嘉義市</b>	
592	國立華南高商
593	國立嘉義家職
594	國立嘉義高工
595	國立嘉義高商
596	私立仁義高中
599	私立輔仁高中
600	私立興華高中
602	私立立仁高中
603	私立東吳工家
<b>嘉義縣</b>	
620	國立東石高中
621	國立民雄農工
623	私立協同高中
625	私立協志工商
626	私立弘德工商
627	私立萬能工商
<b>臺南市</b>	
643	國立家齊高中
644	國立臺南海事
645	國立臺南高商
646	臺南市光華高中
647	私立長榮女中
648	私立長榮高中
650	私立崑山高中
652	私立德光高中
654	私立六信高中
655	私立亞洲餐旅
656	私立南英商工
657	私立慈幼工商
660	國立成大附工進修學校

代碼	校名
671	國立後壁高中
674	國立新營高中
675	國立新豐高中
676	國立北門農工
677	國立臺南高工
678	國立臺南大學附中
679	國立玉井工商
680	國立白河商工
681	國立曾文家商
682	國立曾文農工
683	國立新化高工
684	國立新營高工
688	私立港明高中
690	私立新榮高中
695	私立育德工家
697	私立陽明工商
<b>高雄市</b>	
722	市立三民家商
723	市立中正高工
724	市立海青工商
725	市立高雄高工
726	市立高雄高商
727	私立大榮高中
728	私立立志高中
729	私立明誠高中
730	國立中山大學附屬國光高中
731	私立復華高中
733	私立三信家商
734	私立中華藝校
736	私立高鳳工家
737	私立國際商工
738	私立樹德家商
740	市立楠梓高中
751	國立旗美高中
754	國立岡山農工
755	國立旗山農工
756	國立鳳山商工
764	財團法人普門中學
765	財團法人新光中學
766	私立中山工商
767	私立高英工商
769	私立高苑工商
771	私立華德工家
772	私立旗美商工
<b>屏東縣</b>	
793	國立內埔農工
794	國立佳冬高農
795	國立東港海事
796	國立屏東高工

代碼	校名
797	國立恆春工商
798	私立美和高中
801	私立日新工商
802	私立民生家商
804	財團法人屏榮高中
805	私立華洲工家
809	國立屏北高中
<b>臺東縣</b>	
820	國立臺東女中
821	國立臺東高中
823	國立臺東高商
824	國立臺東專科學校附設高職部
825	國立成功商水
826	國立關山工商
827	縣立蘭嶼高中
828	私立育仁高中
829	私立公東高工
<b>花蓮縣</b>	
840	國立玉里高中
843	國立光復商工
844	國立花蓮高工
845	國立花蓮高商
846	國立花蓮高農
847	私立四維高中
848	私立海星高中
850	花蓮縣上騰高中
<b>澎湖縣</b>	
870	國立馬公高中
871	國立澎湖海事水產
<b>金馬地區</b>	
881	國立馬祖高中
882	國立金門農工
<b>其他</b>	
946	國立和美實驗學校
951	市立啟明學校(臺北市)
952	市立啟智學校(臺北市)
953	市立啟聰學校(臺北市)
954	市立新北特殊教育學校
955	國立基隆特殊教育學校
956	國立宜蘭特殊教育學校
957	國立桃園啟智學校
958	國立苗栗特殊教育學校
959	國立臺中特殊教育學校
961	國立臺中啟聰學校
962	臺中市私立惠明盲校
965	國立彰化特殊教育學校
966	國立雲林特殊教育學校
967	國立嘉義啟智學校

代碼	校名
968	國立臺南啟智學校
969	國立臺南大學附屬啟聰學校
970	市立成功啟智學校
971	市立高雄啟智學校
972	市立楠梓特殊學校
973	國立花蓮特殊教育學校
974	國立臺灣戲曲學院
975	市立文山特殊教育學校
976	市立仁武特殊教育學校
990	大陸東莞台商子弟學校
999	其他

### 附錄三 報名考生科(組)、學程代碼與報名群別表

※考生畢(肄)業科(組)、學程別若無代碼者請填選「999」。

代碼	科別	代碼	科別	代碼	科別	代碼	科別
<b>01 機械群</b>		<b>02 動力機械群</b>		<b>03 電機與電子群</b>		<b>04 化工群</b>	
	<b>【高職】</b>		<b>【高職】</b>		<b>【高職】</b>		<b>【高職】</b>
101	機械科	146	汽車科	181	電機科	226	化工科
102	模具科	147	重機科	182	電子科	227	染整科
104	製圖科	148	農業機械科	183	資訊科	228	紡織科
105	鑄造科	149	飛機修護科	184	控制科	229	環境檢驗科
105	板金科	150	汽車修護科	185	冷凍空調科	230	化工群其他科別
106	配管科	151	動力機械科	186	航空電子科		<b>【綜合高中】</b>
107	機械木模科	152	動力機械群其他科別	187	電子通信科	234	化工技術
108	機電科		<b>【綜合高中】</b>	188	電機與電子群其他科別	235	環境檢驗技術
109	生物產業機電科	154	汽車技術		<b>【綜合高中】</b>	236	衛生化工
110	機工科	155	汽車修護	192	電子技術	237	化學技術
111	電腦繪圖科	156	航空技術	193	資訊技術	238	化工
112	電腦機械製圖科	157	工程機械技術	194	電機技術	239	化工群其他學程
113	機械群其他科別	158	汽機車技術	195	機電技術		<b>【實用技能學程】</b>
	<b>【綜合高中】</b>	159	電動電子	196	冷凍空調	243	塗裝技術科
116	機械技術	160	動力機械	197	電器冷凍	244	化工技術科
117	製圖技術	161	動力機械技術	198	航空電子技術	245	染整技術科
118	機械製圖	162	飛機修護	199	電腦應用	246	化工群其他科別
119	農業機械技術	163	汽車	200	電腦通訊		
120	電腦輔助機械	164	工程機械	201	資訊電子		
121	機械工程	165	動力機械群其他學程	202	資訊科技		<b>05 土木與建築群</b>
122	機械木模技術		<b>【實用技能學程】</b>	203	電機工程		<b>【高職】</b>
123	鑄造技術	168	汽車修護科	204	機電整合	251	土木科
124	製圖	169	汽車板金科	205	控制技術	252	建築科
125	電腦製圖	170	機械板金科	206	電機電子技術	253	消防工程科
126	電腦繪圖	171	汽車電機科	207	資訊	254	土木與建築群其他科別
127	機械	172	塗裝技術科	208	電子		<b>【綜合高中】</b>
128	生物產業機電	173	引擎修護科	209	電機	258	建築技術
129	機械木模	174	機車修護科	210	電機電子	259	營建技術
130	機械群其他學程	175	板金科	211	控制	260	土木測量
	<b>【實用技能學程】</b>	176	動力機械群其他科別	212	電機與電子群其他學程	261	建築製圖
132	機械板金科				<b>【實用技能學程】</b>	262	空間設計
133	鑄造技術科			214	水電技術科	263	土木建築技術
134	機械修護科			215	視聽電子修護科	264	建築
135	焊接科			216	電機修護科	265	土木與建築群其他學程
136	冷作科			217	家電技術科		<b>【實用技能學程】</b>
137	自行車技術科			218	微電腦修護科	269	裝潢技術科
138	模具基礎技術科			219	冷凍空調修護科	270	營造技術科
139	模具技術科			220	檢測器修護科	271	電腦繪圖科
140	電腦繪圖科			221	事務機械修護科	272	土木與建築群其他科別
141	機械加工科			222	儀表修護科		
142	鑄造工科			223	視聽電子科		
143	機械群其他科別			224	冷凍空調技術科		
				225	電機與電子群其他科別		

代碼	科別	代碼	科別	代碼	科別	代碼	科別
<b>06 商業與管理群</b>		<b>07 外語群</b>		<b>08 設計群(續)</b>		<b>09 農業群(續)</b>	
<b>【高職】</b>		<b>【高職】</b>		<b>【綜合高中】(續)</b>		<b>【綜合高中】(續)</b>	
326	文書事務科	491	應用外語科(英文組)	305	室內設計	456	休閒農業管理
327	商業經營科	492	應用外語科(日文組)	306	美工	457	畜產保健
328	國際貿易科	493	外語群其他科別	307	空間設計	458	農業群其他學程
329	會計事務科	<b>【綜合高中】</b>		308	室內空間設計	<b>【實用技能學程】</b>	
330	資料處理科	496	應用日語	309	造型設計	459	農業技術科
331	不動產事務科	497	應用德語	310	工藝設計	460	園藝技術科
332	航運管理科	498	應用法語	311	美工設計	461	花藝技術科
333	流通管理科	499	應用外語	312	視覺傳達設計	462	寵物經營科
334	水產經營科	500	應用英文	313	設計群其他學程	463	畜產加工科
335	農產行銷科	501	應用日文	<b>【實用技能學程】</b>		464	茶葉技術科
336	電子商務科	502	應用英語	315	陶瓷技術科	465	造園技術科
337	商業與管理群其他科別	503	應用外語(英語)	316	製鞋技術科	466	休閒農業科
<b>【綜合高中】</b>		504	應用外語英文組	317	皮革製品科	467	農業群其他科別
338	資訊應用	505	應用外語日文組	318	製鏡技術科	<b>10 食品群</b>	
339	商業服務	506	應用外語(英文)	319	印刷製版科		
340	流通服務	507	外語群其他學程	320	金屬工藝科		
341	物流服務	<b>08 設計群</b>		321	竹木工藝科		
342	商業事務	<b>【高職】</b>		322	木雕技術科		
343	商業應用	276	金屬工藝科	323	金石飾品加工科		
344	商業	277	室內空間設計科	324	裝裱技術科		
345	電腦平面動畫	278	美工科	371	金銀珠寶加工科		
346	流通	279	家具木工科	372	廣告技術科		
347	銀行事務	280	圖文傳播科	373	服裝製作科		
348	保險事務	281	陶瓷工程科	374	流行飾品製作科		
349	電腦應用	282	家具設計科	375	裝潢技術科		
350	文書處理	283	廣告設計科	325	設計群其他科別		
351	會計資訊	284	室內設計科	<b>09 農業群</b>			
352	電腦繪圖	285	美術工藝科	<b>【高職】</b>			
353	電子商務	286	多媒體設計科	436	農場經營科		
354	會計事務	287	多媒體應用科	437	畜產保健科		
355	國際貿易	288	設計群其他科別	438	森林科		
356	商業經營	<b>【綜合高中】</b>		439	園藝科		
357	資料處理	291	多媒體製作	440	造園科		
358	文書事務	292	美工電腦設計	441	野生動物保育科		
359	商經實務	293	美工技術	442	農業群其他科別		
360	資訊處理	294	商業設計	<b>【綜合高中】</b>			
361	流通管理	295	室內裝潢	445	綜合農場		
362	商業與管理群其他學程	296	家具技術	446	造園技術		
<b>【實用技能學程】</b>		297	設計科技	447	園藝技術		
363	廣告技術科	298	美術設計	448	農園技術		
364	商業事務科	299	多媒體設計	449	畜產技術		
365	商用資訊科	300	電腦應用(美工)	450	綜合農業技術		
366	會計實務科	301	圖文傳播	451	精緻農業		
367	文書處理科	302	視覺傳達	452	農業綜合		
368	銷售事務科	303	流行造型設計	453	畜產加工		
369	多媒體技術科	304	廣告設計	454	園藝與休閒		
370	商業與管理群其他科別			455	綜合農業		

代碼	科別	代碼	科別	代碼	科別	代碼	科別
<b>11 家政群</b>		<b>12 餐旅群</b>		<b>13 水產群</b>		<b>15 藝術群</b>	
	<b>【高職】</b>		<b>【高職】</b>		<b>【高職】</b>		<b>【高職】</b>
400	時尚造型科	526	觀光事業科	511	漁業科	571	音樂科
401	家政科	527	餐飲管理科	512	水產養殖科	572	西樂科
402	服裝科	528	餐飲服務科	513	水產群其他科別	573	國樂科
403	美容科	529	餐旅管理科		<b>【綜合高中】</b>	574	舞蹈科
404	幼兒保育科	530	休閒管理科	514	水產養殖技術	575	美術科
405	時尚模特兒科	531	餐旅群其他科別	515	水產養殖	576	影劇科
406	照顧服務科		<b>【綜合高中】</b>	516	水產群其他學程	577	電影電視科
407	流行服飾科	536	餐飲技術		<b>【實用技能學程】</b>	578	表演藝術科
408	家政群其他科別	537	餐飲製作	520	休閒漁業科	579	戲劇科
	<b>【綜合高中】</b>	538	運動與休閒	521	水產養殖技術科	580	時尚工藝科
410	美髮美容	539	休閒事務	522	漁具製作科	581	多媒體動畫科
411	美容美髮	540	觀光事務	523	水產群其他科別	582	歌仔戲科
412	服裝製作	541	觀光事業			583	國劇科
413	服裝設計	542	觀光餐飲			584	綜藝科
414	美容技術	543	觀光餐旅			585	劇場藝術科
415	時尚設計	544	觀光		<b>14 海事群</b>	586	客家戲科
416	美容	545	餐飲觀光	471	<b>【高職】</b> 航海科	587	戲曲音樂科
417	服裝	546	運動休閒	472	輪機科	588	京劇科
418	家政	547	運動與休閒管理	473	海事群其他科別	589	傳統音樂科
419	幼兒保育	548	運動休閒與管理		<b>【綜合高中】</b>	590	民俗技藝科
420	幼老福利	549	觀光休閒	476	漁業	591	藝術群其他科別
421	銀髮族活動管理	550	餐飲服務	477	海事群其他學程		
422	家政群其他學程	551	餐飲管理		<b>【實用技能學程】</b>		<b>【綜合高中】</b>
	<b>【實用技能學程】</b>	552	觀光服務	481	海事資訊處理科	595	影視戲劇
424	花藝技術科	553	餐飲經營	482	船舶電機技術科	596	電視廣播
425	西服科	554	食品烘焙	483	船舶機電科	597	電影電視
426	女裝科	555	餐旅群其他學程	484	動力小艇技術科	598	原住民藝能
427	美髮技術科		<b>【實用技能學程】</b>	485	港埠事務科	599	藝術群其他學程
428	美顏技術科	557	觀光事務科	486	海事群其他科別		
429	飾品製作科	558	烘焙食品科				
430	家政群其他科別	559	餐飲技術科				
		560	中餐廚師科				
		561	西餐廚師科				
		562	旅遊事務科				
		563	飲料調整科				
		564	烹調技術科				
		565	海洋觀光事業科				
		566	餐旅群其他科別				



附錄四 招生群別、校系（組）、學程、名額及志願代碼表

招生群別	招生學校名稱	系（組）、學程名稱	志願代碼	名額
01 機械群	國立雲林科技大學	機械工程系	01001	2
	國立雲林科技大學	工業工程與管理系	01002	5
	國立屏東科技大學	生物機電工程系	01003	5
	國立臺北科技大學	機械工程系	01004	6
	國立高雄第一科技大學	環境與安全衛生工程系	01005	9
	國立高雄第一科技大學	機械與自動化工程系精密機械組	01006	6
	國立高雄第一科技大學	機械與自動化工程系智慧自動化組	01007	6
	國立高雄應用科技大學	機械工程系	01008	1
	國立高雄應用科技大學	機械工程系機電組	01009	1
	國立高雄應用科技大學	機械工程系微奈米技術組	01010	1
	國立高雄應用科技大學	模具工程系	01011	1
	國立高雄應用科技大學	模具工程系精微模具組	01012	1
	國立高雄應用科技大學	模具工程系光電模具組	01013	1
	國立虎尾科技大學	機械與電腦輔助工程系	01014	3
	國立虎尾科技大學	材料科學與工程系	01015	3
	國立虎尾科技大學	機械設計工程系	01016	3
	國立虎尾科技大學	自動化工程系	01017	3
	國立虎尾科技大學	飛機工程系機械組	01018	3
	國立勤益科技大學	機械工程系	01019	5
	朝陽科技大學	工業工程與管理系	01020	4
	南臺科技大學	機械工程系自動化控制組	01021	6
	南臺科技大學	機械工程系微奈米技術組	01022	5
	崑山科技大學	機械工程系	01023	7
	崑山科技大學	材料工程系	01024	2
	龍華科技大學	機械工程系	01025	5
	輔英科技大學	環境工程與科學系	01026	6
	弘光科技大學	環境與安全衛生工程系工業安全衛生組	01027	1
	健行科技大學	工業管理系服務管理組	01028	5
	健行科技大學	機械工程系	01029	5
	正修科技大學	機械工程系設計製造組	01030	5
	正修科技大學	工業工程與管理系工業工程組	01031	3
	建國科技大學	機械工程系	01032	5
	建國科技大學	工業與服務管理系	01033	5
	建國科技大學	自動化工程系	01034	3
	明志科技大學	機械工程系精密機械組	01035	2
	明志科技大學	機械工程系光機電組	01036	3
	高苑科技大學	機械與自動化工程系	01037	1
	遠東科技大學	機械工程系	01038	3
	南開科技大學	自動化工程系	01039	2
	南開科技大學	機械工程系精密機械組	01040	2

招生群別	招生學校名稱	系(組)、學程名稱	志願代碼	名額
01 機械群	修平科技大學	機械工程系	01041	3
	亞東技術學院	工業管理系	01042	4
	亞東技術學院	機械工程系	01043	4
	德霖技術學院	機械工程系	01044	2
<b>01 機械群招生名額合計</b>				<b>158</b>
02 動力機械群	國立臺北科技大學	車輛工程系	02001	2
	國立虎尾科技大學	車輛工程系	02002	3
	國立虎尾科技大學	動力機械工程系	02003	3
	國立高雄海洋科技大學	造船及海洋工程系	02004	3
	南臺科技大學	機械工程系先進車輛組	02005	5
	崑山科技大學	機械工程系汽車組	02006	6
	健行科技大學	機械工程系車輛組	02007	5
	正修科技大學	機械工程系機電組	02008	7
	明志科技大學	機械工程系車輛組	02009	2
	高苑科技大學	機械與自動化工程系先進車輛組	02010	1
	聖約翰科技大學	機械與電腦輔助工程系	02011	2
	遠東科技大學	材料與能源工程系	02012	3
	東南科技大學	機械工程系車輛組	02013	2
	南開科技大學	機械工程系車輛組	02014	7
	亞東技術學院	機械工程系汽車組	02015	3
<b>02 動力機械群招生名額合計</b>				<b>54</b>
03 電機與電子群	國立雲林科技大學	電機工程系	03001	6
	國立雲林科技大學	電子工程系	03002	7
	國立雲林科技大學	資訊工程系	03003	5
	國立屏東科技大學	資訊管理系	03004	5
	國立臺北科技大學	電機工程系	03005	6
	國立臺北科技大學	電子工程系	03006	5
	國立臺北科技大學	能源與冷凍空調工程系	03007	4
	國立臺北科技大學	資訊工程系	03008	3
	國立臺北科技大學	光電工程系	03009	6
	國立高雄第一科技大學	電腦與通訊工程系	03010	6
	國立高雄第一科技大學	電子工程系	03011	7
	國立高雄應用科技大學	電機工程系	03012	3
	國立高雄應用科技大學	資訊工程系	03013	3
	國立高雄應用科技大學	電子工程系資訊組	03014	1
	國立高雄應用科技大學	電子工程系電子組	03015	1
	國立高雄應用科技大學	電子工程系電信與系統組	03016	1
	國立虎尾科技大學	飛機工程系航空電子組	03017	3
	國立虎尾科技大學	電機工程系	03018	3
	國立虎尾科技大學	光電工程系	03019	3
	國立虎尾科技大學	資訊工程系	03020	3
國立虎尾科技大學	電子工程系	03021	2	

招生群別	招生學校名稱	系(組)、學程名稱	志願代碼	名額
03 電機與 電子群	國立高雄海洋科技大學	電訊工程系	03022	4
	國立高雄海洋科技大學	微電子工程系	03023	4
	國立澎湖科技大學	資訊工程系	03024	2
	國立澎湖科技大學	電信工程系	03025	3
	國立澎湖科技大學	電機工程系	03026	1
	國立勤益科技大學	資訊工程系	03027	4
	國立勤益科技大學	電機工程系	03028	5
	國立勤益科技大學	冷凍空調與能源系能源應用組	03029	1
	國立勤益科技大學	冷凍空調與能源系環境控制組	03030	2
	國立勤益科技大學	電子工程系綠能晶片與系統應用組	03031	2
	國立勤益科技大學	電子工程系網路多媒體暨遊戲機組	03032	1
	國立勤益科技大學	電子工程系智慧電子產品設計組	03033	2
	國立臺北護理健康大學	資訊管理系	03034	18
	國立臺中科技大學	資訊工程系	03035	2
	朝陽科技大學	環境工程與管理系	03036	4
	朝陽科技大學	資訊與通訊系	03037	7
	朝陽科技大學	資訊工程系	03038	7
	南臺科技大學	電機工程系控制與晶片組	03039	4
	南臺科技大學	電機工程系生醫電子組	03040	3
	南臺科技大學	電機工程系電能資訊組	03041	3
	南臺科技大學	光電工程系	03042	5
	南臺科技大學	電子工程系網路與通訊工程組	03043	3
	南臺科技大學	電子工程系晶片設計組	03044	4
	南臺科技大學	電子工程系系統應用組	03045	3
	南臺科技大學	電子工程系微電子組	03046	3
	南臺科技大學	資訊工程系	03047	4
	崑山科技大學	資訊工程系	03048	5
	崑山科技大學	電腦與通訊系	03049	3
	崑山科技大學	電機工程系	03050	7
	崑山科技大學	電子工程系	03051	3
	崑山科技大學	環境工程系	03052	3
	崑山科技大學	光電工程系	03053	2
	嘉藥學校財團法人嘉南藥理大學	環境工程與科學系	03054	4
	嘉藥學校財團法人嘉南藥理大學	資訊管理系	03055	5
	樹德科技大學	資訊工程系	03056	4
	樹德科技大學	電腦與通訊系	03057	5
	龍華科技大學	電機工程系	03058	12
	龍華科技大學	電子工程系	03059	12
	龍華科技大學	資訊網路工程系	03060	4
	龍華科技大學	多媒體與遊戲發展科學系	03061	6
弘光科技大學	環境與安全衛生工程系綠色科技組	03062	1	
健行科技大學	資訊工程系	03063	5	

招生群別	招生學校名稱	系(組)、學程名稱	志願代碼	名額
03 電機與 電子群	健行科技大學	資訊管理系多媒體應用組	03064	5
	正修科技大學	資訊工程系	03065	4
	正修科技大學	電子工程系	03066	5
	正修科技大學	電機工程系電機與控制組	03067	5
	建國科技大學	電機工程系	03068	5
	建國科技大學	電子工程系	03069	3
	建國科技大學	資訊與網路通訊系	03070	2
	明志科技大學	電子工程系	03071	4
	明志科技大學	材料工程系	03072	3
	明志科技大學	環境與安全衛生工程系	03073	2
	明志科技大學	電機工程系	03074	4
	高苑科技大學	綠色能源應用系	03075	1
	高苑科技大學	資訊科技應用系	03076	1
	高苑科技大學	電子工程系	03077	1
	高苑科技大學	電子工程系航空電子組	03078	1
	高苑科技大學	電機工程系	03079	1
	聖約翰科技大學	資訊工程系	03080	2
	聖約翰科技大學	電機工程系	03081	2
	嶺東科技大學	資訊網路系網路管理與雲端應用組	03082	3
	嶺東科技大學	資訊科技系行動與系統應用組	03083	2
	嶺東科技大學	資訊科技系智慧聯網互動科技應用組	03084	3
	中國科技大學	資訊工程系(新竹校區)	03085	2
	遠東科技大學	電機工程系	03086	3
	遠東科技大學	資訊工程系	03087	3
	遠東科技大學	自動化控制系	03088	3
	景文科技大學	電子工程系	03089	3
	景文科技大學	資訊工程系	03090	5
	東南科技大學	能源與冷凍空調工程系	03091	1
	東南科技大學	電子工程系	03092	1
	德明財經科技大學	資訊科技系	03093	5
	南開科技大學	電子工程系應用電子組	03094	2
	南開科技大學	電機與資訊技術系	03095	2
	南開科技大學	電機與資訊技術系水電工程技術組	03096	2
	僑光科技大學	資訊科技系	03097	8
	美和科技大學	資訊科技系	03098	3
	修平科技大學	電機工程系	03099	2
	修平科技大學	電子工程系	03100	2
	修平科技大學	資訊網路技術系	03101	2
	醒吾科技大學	資訊科技應用系	03102	8
	慈濟學校財團法人慈濟 科技大學	資訊科技與管理系	03103	3
	亞東技術學院	資訊管理系	03104	4
亞東技術學院	電機工程系	03105	6	
亞東技術學院	電子工程系	03106	6	

招生群別	招生學校名稱	系(組)、學程名稱	志願代碼	名額
03 電機與電子群	亞東技術學院	通訊工程系	03107	4
	德霖技術學院	資訊工程系	03108	2
	德霖技術學院	電子工程系	03109	1
	德霖技術學院	電腦與通訊工程系	03110	1
	國立屏東大學	資訊工程學系	03111	2
	國立屏東大學	電腦與通訊學系	03112	3
<b>03 電機與電子群招生名額合計</b>				<b>413</b>
04 化工群	國立雲林科技大學	環境與安全衛生工程系	04001	6
	國立雲林科技大學	化學工程與材料工程系	04002	4
	國立臺北科技大學	分子科學與工程系	04003	4
	國立臺北科技大學	化學工程與生物科技系	04004	9
	國立高雄應用科技大學	化學工程與材料工程系	04005	3
	國立虎尾科技大學	生物科技系	04006	2
	國立高雄海洋科技大學	海洋環境工程系	04007	3
	國立勤益科技大學	化工與材料工程系	04008	5
	朝陽科技大學	應用化學系	04009	4
	嘉藥學校財團法人嘉南藥理大學	保健營養系	04010	2
	輔英科技大學	應用化學及材料科學系	04011	6
	弘光科技大學	環境與安全衛生工程系環境工程組	04012	1
	明志科技大學	化學工程系	04013	2
	大仁科技大學	藥學系藥學組	04014	4
	中華醫事科技大學	製劑製造工程系	04015	1
<b>04 化工群招生名額合計</b>				<b>56</b>
05 土木與建築群	國立雲林科技大學	營建工程系	05001	6
	國立雲林科技大學	建築與室內設計系建築組	05002	2
	國立屏東科技大學	水土保持系	05003	5
	國立臺北科技大學	建築系	05004	2
	國立臺北科技大學	土木工程系	05005	5
	國立高雄第一科技大學	營建工程系	05006	8
	國立高雄應用科技大學	土木工程系	05007	3
	朝陽科技大學	營建工程系	05008	4
	朝陽科技大學	建築系建築組	05009	4
	朝陽科技大學	景觀及都市設計系	05010	6
	朝陽科技大學	建築系室內設計組	05011	6
	崑山科技大學	房地產開發與管理系	05012	2
	嘉藥學校財團法人嘉南藥理大學	職業安全衛生系	05013	2
	嘉藥學校財團法人嘉南藥理大學	應用空間資訊系	05014	8
	樹德科技大學	室內設計系	05015	5
	健行科技大學	土木工程系	05016	5
	正修科技大學	建築與室內設計系建築設計組	05017	3

招生群別	招生學校名稱	系(組)、學程名稱	志願代碼	名額
05 土木與 建築群	正修科技大學	建築與室內設計系室內設計組	05018	4
	正修科技大學	土木與空間資訊系	05019	5
	建國科技大學	土木工程系	05020	5
	高苑科技大學	土木工程系工程技術組	05021	1
	高苑科技大學	土木工程系資訊應用組	05022	1
	高苑科技大學	建築系建築設計組	05023	1
	高苑科技大學	建築系室內設計組	05024	1
	中國科技大學	建築系(台北校區)	05025	3
	中國科技大學	土木與防災設計系(台北校區)	05026	3
	東南科技大學	營建與空間設計系	05027	3
	德霖技術學院	土木工程系	05028	2
<b>05 土木與建築群招生名額合計</b>				<b>105</b>
06 商業與 管理群	國立雲林科技大學	國際管理學士學位學程	06001	3
	國立雲林科技大學	企業管理系	06002	4
	國立雲林科技大學	資訊管理系	06003	4
	國立雲林科技大學	財務金融系	06004	4
	國立雲林科技大學	會計系	06005	4
	國立屏東科技大學	企業管理系	06006	5
	國立屏東科技大學	財務金融國際學士學位學程	06007	5
	國立臺北科技大學	資訊與財金管理系	06008	5
	國立臺北科技大學	經營管理系	06009	3
	國立高雄第一科技大學	運籌管理系	06010	3
	國立高雄第一科技大學	資訊管理系	06011	4
	國立高雄第一科技大學	行銷與流通管理系	06012	3
	國立高雄第一科技大學	金融系	06013	3
	國立高雄第一科技大學	風險管理與保險系	06014	3
	國立高雄第一科技大學	財務管理系	06015	4
	國立高雄第一科技大學	會計資訊系	06016	3
	國立高雄應用科技大學	金融系	06017	3
	國立高雄應用科技大學	國際企業系	06018	3
	國立高雄應用科技大學	會計系	06019	3
	國立高雄應用科技大學	財富與稅務管理系財富管理組	06020	1
	國立高雄應用科技大學	企業管理系	06021	2
	國立高雄應用科技大學	資訊管理系	06022	3
	國立高雄應用科技大學	人力資源發展系	06023	2
	國立高雄應用科技大學	財富與稅務管理系財政稅務組	06024	1
	國立虎尾科技大學	工業管理系	06025	3
	國立虎尾科技大學	資訊管理系	06026	1
	國立虎尾科技大學	企業管理系	06027	3
	國立虎尾科技大學	財務金融系	06028	1
	國立高雄海洋科技大學	海洋休閒管理系	06029	3
	國立澎湖科技大學	海洋遊憩系	06030	2
	國立澎湖科技大學	資訊管理系	06031	2

招生群別	招生學校名稱	系(組)、學程名稱	志願代碼	名額
06 商業與 管理群	國立澎湖科技大學	行銷與物流管理系	06032	2
	國立勤益科技大學	流通管理系	06033	3
	國立勤益科技大學	工業工程與管理系	06034	5
	國立勤益科技大學	資訊管理系	06035	3
	國立勤益科技大學	企業管理系	06036	4
	國立臺北護理健康大學	健康事業管理系	06037	13
	國立高雄餐旅大學	餐旅暨會展行銷管理系	06038	5
	國立臺中科技大學	財政稅務系	06039	3
	國立臺中科技大學	財務金融系	06040	3
	國立臺中科技大學	會計資訊系	06041	3
	國立臺中科技大學	應用統計系	06042	1
	國立臺中科技大學	休閒事業經營系	06043	4
	國立臺中科技大學	保險金融管理系	06044	3
	國立臺中科技大學	流通管理系	06045	3
	國立臺中科技大學	資訊管理系	06046	4
	國立臺中科技大學	企業管理系	06047	3
	國立臺中科技大學	國際貿易與經營系	06048	2
	國立臺北商業大學	會計資訊系(臺北校區)	06049	8
	國立臺北商業大學	財務金融系(臺北校區)	06050	7
	國立臺北商業大學	財政稅務系(臺北校區)	06051	7
	國立臺北商業大學	國際商務系(臺北校區)	06052	7
	國立臺北商業大學	企業管理系(臺北校區)	06053	7
	國立臺北商業大學	資訊管理系(臺北校區)	06054	7
	朝陽科技大學	行銷與流通管理系	06055	4
	朝陽科技大學	會計系	06056	4
	朝陽科技大學	企業管理系	06057	4
	朝陽科技大學	財務金融系	06058	4
	朝陽科技大學	銀髮產業管理系	06059	7
	朝陽科技大學	保險金融管理系	06060	4
	朝陽科技大學	資訊管理系資訊管理組	06061	4
	南臺科技大學	工業管理與資訊系工業管理組	06062	3
	南臺科技大學	工業管理與資訊系電子商務組	06063	5
	南臺科技大學	資訊管理系	06064	8
	南臺科技大學	企業管理系	06065	5
	南臺科技大學	行銷與流通管理系	06066	5
	南臺科技大學	休閒事業管理系	06067	5
	南臺科技大學	國際企業系	06068	5
	南臺科技大學	財務金融系	06069	6
	南臺科技大學	會計資訊系	06070	4
	南臺科技大學	資訊傳播系	06071	5
	崑山科技大學	資訊管理系	06072	5
崑山科技大學	資訊傳播系	06073	3	
崑山科技大學	企業管理系	06074	3	
崑山科技大學	國際貿易系	06075	2	

招生群別	招生學校名稱	系(組)、學程名稱	志願代碼	名額
06 商業與 管理群	崑山科技大學	金融管理系	06076	2
	嘉藥學校財團法人嘉南藥理大學	醫務管理系	06077	2
	樹德科技大學	會議展覽與國際行銷學位學程	06078	3
	樹德科技大學	國際企業與貿易系	06079	2
	樹德科技大學	金融管理系	06080	5
	樹德科技大學	企業管理系	06081	5
	樹德科技大學	行銷管理系	06082	5
	樹德科技大學	資訊管理系數位行銷組	06083	4
	樹德科技大學	流通管理系	06084	5
	樹德科技大學	資訊管理系數位創新應用組	06085	4
	龍華科技大學	國際企業系	06086	5
	龍華科技大學	資訊管理系	06087	12
	龍華科技大學	應用外語系	06088	5
	龍華科技大學	工業管理系	06089	5
	輔英科技大學	高齡及長期照護事業系	06090	2
	輔英科技大學	健康事業管理系	06091	5
	輔英科技大學	應用外語系	06092	2
	弘光科技大學	健康事業管理系	06093	5
	弘光科技大學	資訊管理系	06094	3
	健行科技大學	企業管理系	06095	5
	健行科技大學	行銷與流通管理系	06096	3
	健行科技大學	財務金融系金融管理組	06097	5
	正修科技大學	金融管理系	06098	6
	正修科技大學	企業管理系流通管理組	06099	4
	正修科技大學	資訊管理系資訊應用組	06100	5
	正修科技大學	資訊管理系管理應用組	06101	5
	正修科技大學	企業管理系行銷管理組	06102	4
	建國科技大學	資訊管理系	06103	6
	建國科技大學	國際企業管理系	06104	3
	明志科技大學	工業工程與管理系	06105	4
	明志科技大學	經營管理系	06106	4
	高苑科技大學	資訊管理系	06107	1
	高苑科技大學	企業管理系	06108	1
	高苑科技大學	行銷與流通管理系	06109	1
	聖約翰科技大學	資訊管理系	06110	2
	聖約翰科技大學	企業管理系	06111	2
	嶺東科技大學	企業管理系	06112	5
	嶺東科技大學	行銷與流通管理系	06113	8
	嶺東科技大學	國際企業系	06114	8
	嶺東科技大學	資訊管理系資訊管理應用組	06115	2
	嶺東科技大學	資訊管理系數位生活設計組	06116	2
嶺東科技大學	資訊網路系電子商務行銷與設計組	06117	2	
嶺東科技大學	財務金融系	06118	5	



招生群別	招生學校名稱	系(組)、學程名稱	志願代碼	名額
06 商業與 管理群	嶺東科技大學	財政系	06119	2
	嶺東科技大學	會計資訊系	06120	2
	中國科技大學	觀光與休閒事業管理系(台北校區)	06121	8
	中國科技大學	企業管理系(新竹校區)	06122	3
	中國科技大學	國際商務系(台北校區)	06123	3
	中國科技大學	財政稅務系(台北校區)	06124	2
	中國科技大學	財務金融系(台北校區)	06125	4
	中國科技大學	企業管理系(台北校區)	06126	6
	中國科技大學	行銷與流通管理系(台北校區)	06127	8
	中國科技大學	資訊管理系(台北校區)	06128	3
	中國科技大學	行銷與流通管理系(新竹校區)	06129	4
	中國科技大學	觀光與休閒事業管理系(新竹校區)	06130	4
	中國科技大學	資訊管理系(新竹校區)	06131	2
	中國科技大學	會計系(台北校區)	06132	4
	台南應用科技大學	資訊管理系	06133	3
	遠東科技大學	行銷與流通管理系	06134	3
	遠東科技大學	數位媒體設計系	06135	3
	遠東科技大學	資訊管理系	06136	3
	遠東科技大學	企業管理系	06137	3
	元培醫事科技大學	視光系	06138	5
	元培醫事科技大學	企業管理系	06139	5
	東南科技大學	行銷與流通管理系	06140	1
	東南科技大學	企業管理系	06141	1
	德明財經科技大學	會計資訊系	06142	7
	德明財經科技大學	財政稅務系	06143	7
	德明財經科技大學	不動產投資與經營學位學程	06144	3
	德明財經科技大學	財務金融系	06145	7
	德明財經科技大學	保險金融管理系金融管理組	06146	2
	德明財經科技大學	保險金融管理系風險管理與保險組	06147	2
	德明財經科技大學	企業管理系	06148	7
	德明財經科技大學	流通管理系	06149	5
	德明財經科技大學	連鎖加盟經營管理學位學程	06150	4
	德明財經科技大學	行銷管理系	06151	6
	德明財經科技大學	行銷管理系國際會展與觀光休閒組	06152	6
	德明財經科技大學	國際貿易系	06153	5
	德明財經科技大學	多媒體設計系	06154	5
	德明財經科技大學	資訊管理系	06155	5
	南開科技大學	行銷與流通管理系	06156	1
	南開科技大學	電子工程系電腦遊戲設計組	06157	2
	南開科技大學	工業管理系	06158	2
	南開科技大學	資訊管理系	06159	1
南開科技大學	企業管理系	06160	2	
僑光科技大學	財務金融系	06161	9	
僑光科技大學	企業管理系	06162	9	

招生群別	招生學校名稱	系(組)、學程名稱	志願代碼	名額
06 商業與管理群	僑光科技大學	國際貿易系	06163	9
	僑光科技大學	行銷與流通管理系	06164	9
	僑光科技大學	財經法律系	06165	8
	美和科技大學	企業管理系	06166	7
	美和科技大學	資訊管理系	06167	5
	美和科技大學	健康事業管理系	06168	2
	修平科技大學	行銷與流通管理系	06169	2
	修平科技大學	行銷與流通管理系休閒事業組	06170	4
	文藻外語大學	國際企業管理系	06171	2
	文藻外語大學	數位內容應用與管理系	06172	2
	慈濟學校財團法人慈濟科技大學	行銷與流通管理系	06173	3
	慈濟學校財團法人慈濟科技大學	醫務暨健康管理系	06174	3
	致理科技大學	國際貿易系	06175	3
	致理科技大學	企業管理系	06176	3
	致理科技大學	資訊管理系	06177	3
	致理科技大學	行銷與流通管理系	06178	3
	致理科技大學	財務金融系	06179	3
	致理科技大學	會計資訊系	06180	2
	亞東技術學院	行銷與流通管理系	06181	4
	亞東技術學院	醫務管理系	06182	4
	德霖技術學院	企業管理系	06183	1
	德霖技術學院	不動產經營系	06184	1
	國立屏東大學	國際貿易學系	06185	2
	國立屏東大學	企業管理學系	06186	3
	國立屏東大學	財務金融學系	06187	3
	國立屏東大學	會計學系	06188	2
	國立屏東大學	不動產經營學系	06189	1
	國立屏東大學	休閒事業經營學系	06190	2
	國立屏東大學	資訊管理學系	06191	3
	國立屏東大學	商業自動化與管理學系	06192	2
國立屏東大學	行銷與流通管理學系	06193	2	
<b>06 商業與管理群招生名額合計</b>				<b>751</b>
07 外語群	國立雲林科技大學	應用外語系	07001	3
	國立臺北科技大學	應用英文系	07002	3
	國立高雄第一科技大學	應用英語系	07003	3
	國立高雄第一科技大學	應用日語系	07004	6
	國立高雄第一科技大學	應用德語系	07005	4
	國立高雄應用科技大學	應用外語系	07006	3
	國立虎尾科技大學	應用外語系	07007	3
	國立澎湖科技大學	應用外語系	07008	4
	國立勤益科技大學	應用英語系	07009	2
	國立高雄餐旅大學	應用英語系	07010	4

招生群別	招生學校名稱	系(組)、學程名稱	志願代碼	名額
07 外語群	國立臺中科技大學	應用日語系	07011	3
	國立臺中科技大學	應用英語系	07012	2
	國立臺中科技大學	應用中文系	07013	2
	國立臺北商業大學	應用外語系(臺北校區)	07014	7
	朝陽科技大學	應用英語系	07015	4
	南臺科技大學	應用英語系	07016	5
	南臺科技大學	應用日語系	07017	5
	嘉藥學校財團法人嘉南藥理大學	應用外語系	07018	2
	樹德科技大學	應用外語系	07019	3
	健行科技大學	應用外語系	07020	5
	正修科技大學	應用外語系商務英語組	07021	3
	正修科技大學	應用外語系觀光英語組	07022	3
	建國科技大學	應用外語系	07023	4
	高苑科技大學	應用外語系英文組	07024	1
	高苑科技大學	應用外語系日文組	07025	1
	聖約翰科技大學	應用英語系	07026	2
	嶺東科技大學	應用外語系	07027	5
	中國科技大學	應用英語系(台北校區)	07028	5
	台南應用科技大學	應用英語系	07029	3
	景文科技大學	應用外語系日文組	07030	6
	中華醫事科技大學	語言治療系	07031	2
	東南科技大學	應用英語系	07032	1
	德明財經科技大學	應用外語系	07033	5
	南開科技大學	應用外語系	07034	2
	僑光科技大學	應用英語系	07035	9
	修平科技大學	應用日語系	07036	2
	文藻外語大學	英國語文系	07037	8
	文藻外語大學	法國語文系	07038	4
	文藻外語大學	德國語文系	07039	4
	文藻外語大學	西班牙語文系	07040	4
	文藻外語大學	日本語文系	07041	10
	文藻外語大學	應用華語文系	07042	4
	文藻外語大學	外語教學系	07043	5
	文藻外語大學	翻譯系	07044	2
	文藻外語大學	國際事務系	07045	2
	致理科技大學	應用英語系	07046	3
	德霖技術學院	應用英語系	07047	1
	國立屏東大學	應用日語學系	07048	2
	國立屏東大學	應用英語學系	07049	1
	<b>07 外語群招生名額合計</b>			
08 設計群	國立雲林科技大學	工業設計系	08001	1
	國立雲林科技大學	視覺傳達設計系	08002	2

招生群別	招生學校名稱	系(組)、學程名稱	志願代碼	名額
08 設計群	國立雲林科技大學	建築與室內設計系室內組	08003	1
	國立雲林科技大學	數位媒體設計系	08004	2
	國立雲林科技大學	創意生活設計系	08005	1
	國立臺北科技大學	工業設計系產品設計組	08006	1
	國立臺北科技大學	工業設計系家具與室內設計組	08007	1
	國立臺北科技大學	互動設計系視覺傳達設計組	08008	2
	國立臺北科技大學	互動設計系媒體設計組	08009	2
	國立高雄第一科技大學	創新設計工程系	08010	2
	國立高雄應用科技大學	文化創意產業系	08011	2
	國立虎尾科技大學	多媒體設計系	08012	2
	國立勤益科技大學	景觀系	08013	2
	國立勤益科技大學	文化創意事業系	08014	2
	國立臺中科技大學	多媒體設計系	08015	2
	國立臺中科技大學	室內設計系	08016	2
	國立臺中科技大學	商業設計系	08017	2
	朝陽科技大學	資訊管理系數位多媒體組	08018	2
	朝陽科技大學	工業設計系	08019	6
	朝陽科技大學	視覺傳達設計系	08020	6
	南臺科技大學	視覺傳達設計系商業設計組	08021	3
	南臺科技大學	視覺傳達設計系動畫設計組	08022	3
	南臺科技大學	多媒體與電腦娛樂科學系	08023	3
	南臺科技大學	視覺傳達設計系創意生活設計組	08024	3
	南臺科技大學	創新產品設計系	08025	3
	崑山科技大學	視覺傳達設計系	08026	10
	崑山科技大學	空間設計系	08027	8
	崑山科技大學	公共關係暨廣告系	08028	6
	嘉藥學校財團法人嘉南藥理大學	資訊多媒體應用系	08029	6
	樹德科技大學	動畫與遊戲設計系	08030	4
	樹德科技大學	生活產品設計系	08031	5
	樹德科技大學	視覺傳達設計系	08032	5
	弘光科技大學	文化創意產業系	08033	3
	健行科技大學	行銷與流通管理系視覺傳達行銷組	08034	2
	健行科技大學	物業經營與管理系室內設計組	08035	5
	健行科技大學	數位多媒體設計系	08036	5
	正修科技大學	數位多媒體設計系	08037	5
	萬能科技大學	商業設計系	08038	3
	建國科技大學	數位媒體設計系	08039	4
	建國科技大學	商業設計系	08040	5
	建國科技大學	空間設計系	08041	6
	明志科技大學	工業設計系	08042	4
	明志科技大學	視覺傳達設計系	08043	3
高苑科技大學	資訊傳播系數位媒體設計組	08044	1	
高苑科技大學	多媒體動畫遊戲學位學程	08045	1	

招生群別	招生學校名稱	系(組)、學程名稱	志願代碼	名額
08 設計群	聖約翰科技大學	創意設計系	08046	2
	嶺東科技大學	創意產品設計系	08047	5
	嶺東科技大學	數位媒體設計系	08048	4
	嶺東科技大學	視覺傳達設計系	08049	8
	中國科技大學	數位多媒體設計系(台北校區)	08050	5
	中國科技大學	數位多媒體設計系(新竹校區)	08051	3
	中國科技大學	室內設計系(台北校區)	08052	5
	中國科技大學	視覺傳達設計系(台北校區)	08053	4
	中國科技大學	室內設計系(新竹校區)	08054	2
	中國科技大學	視覺傳達設計系(新竹校區)	08055	3
	台南應用科技大學	時尚設計系	08056	5
	台南應用科技大學	室內設計系	08057	7
	台南應用科技大學	視覺傳達設計系	08058	10
	台南應用科技大學	商品設計系	08059	10
	台南應用科技大學	多媒體動畫系	08060	5
	遠東科技大學	創新設計與創業管理系	08061	2
	遠東科技大學	創意商品設計與管理系	08062	2
	遠東科技大學	工業設計系	08063	2
	景文科技大學	視覺傳達設計系	08064	9
	中華醫事科技大學	視光系	08065	1
	東南科技大學	數位媒體設計系	08066	3
	東南科技大學	室內設計系	08067	1
	東南科技大學	創意產品設計系	08068	1
	南開科技大學	多媒體動畫應用系	08069	3
	南開科技大學	文化創意與設計系	08070	4
	修平科技大學	數位媒體設計系	08071	2
	醒吾科技大學	資訊傳播系	08072	6
	醒吾科技大學	商業設計系	08073	14
	文藻外語大學	傳播藝術系	08074	3
	致理科技大學	多媒體設計系	08075	2
	亞東技術學院	工商業設計系	08076	4
德霖技術學院	室內設計系	08077	1	
德霖技術學院	創意產品設計系	08078	2	
<b>08 設計群招生名額合計</b>				<b>289</b>
09 農業群	國立屏東科技大學	熱帶農業暨國際合作系	09001	5
	國立屏東科技大學	木材科學與設計系	09002	3
	國立屏東科技大學	動物科學與畜產系	09003	5
	國立屏東科技大學	森林系	09004	5
	國立屏東科技大學	獸醫學系	09005	2
	國立高雄海洋科技大學	海洋生物技術系	09006	3
	南臺科技大學	生物科技系	09007	3
	嘉藥學校財團法人嘉南藥理大學	環境資源管理系	09008	6

招生群別	招生學校名稱	系(組)、學程名稱	志願代碼	名額
09 農業群	嘉藥學校財團法人嘉南藥理大學	生物科技系	09009	4
	輔英科技大學	生物科技系	09010	3
	高苑科技大學	綠環境設計學位學程	09011	1
	元培醫事科技大學	生物科技暨製藥技術系	09012	5
	美和科技大學	生物科技系	09013	2
<b>09 農業群招生名額合計</b>				<b>47</b>
10 食品群	國立屏東科技大學	食品科學系	10001	5
	國立高雄海洋科技大學	水產食品科學系	10002	3
	國立澎湖科技大學	食品科學系	10003	1
	嘉藥學校財團法人嘉南藥理大學	食品科技系	10004	2
	輔英科技大學	保健營養系	10005	7
	弘光科技大學	食品科技系烘焙科技組	10006	2
	弘光科技大學	食品科技系食品科技組	10007	2
	元培醫事科技大學	食品科學系	10008	5
	中華醫事科技大學	食品營養系營養組	10009	2
	美和科技大學	食品營養系	10010	4
<b>10 食品群招生名額合計</b>				<b>33</b>
11 家政群	國立屏東科技大學	社會工作系	11001	5
	國立屏東科技大學	幼兒保育系	11002	5
	國立屏東科技大學	時尚設計與管理系	11003	5
	國立臺北護理健康大學	生死與健康心理諮商系	11004	9
	國立臺北護理健康大學	嬰幼兒保育系	11005	10
	國立臺中科技大學	美容系	11006	2
	國立臺中科技大學	老人服務事業管理系	11007	2
	國立臺中科技大學	護理系	11008	2
	朝陽科技大學	幼兒保育系	11009	4
	朝陽科技大學	社會工作系	11010	5
	南臺科技大學	幼兒保育系	11011	4
	嘉藥學校財團法人嘉南藥理大學	嬰幼兒保育系	11012	2
	嘉藥學校財團法人嘉南藥理大學	生活應用與保健系	11013	2
	嘉藥學校財團法人嘉南藥理大學	化粧品應用與管理系	11014	3
	樹德科技大學	流行設計系	11015	5
	樹德科技大學	兒童與家庭服務系	11016	5
	輔英科技大學	幼兒保育暨產業系	11017	4
	弘光科技大學	幼兒保育系	11018	4
	弘光科技大學	化粧品應用系	11019	8
	弘光科技大學	老人福利與事業系	11020	3
	正修科技大學	時尚生活創意設計系應用設計組	11021	4
	正修科技大學	時尚生活創意設計系設計行銷組	11022	3

招生群別	招生學校名稱	系(組)、學程名稱	志願代碼	名額
11 家政群	正修科技大學	幼兒保育系家庭社工組	11023	4
	正修科技大學	幼兒保育系托育教學組	11024	5
	正修科技大學	化妝品與時尚彩妝系時尚彩妝組	11025	7
	正修科技大學	化妝品與時尚彩妝系化妝品科技組	11026	4
	建國科技大學	美容系	11027	7
	高苑科技大學	香妝與養生保健學位學程	11028	1
	高苑科技大學	化妝品應用系	11029	1
	高苑科技大學	銀髮事業暨社會工作學士學位學程	11030	1
	聖約翰科技大學	時尚經營管理系	11031	4
	嶺東科技大學	流行設計系	11032	6
	台南應用科技大學	服飾設計管理系	11033	3
	台南應用科技大學	美容造型設計系	11034	5
	中華醫事科技大學	寵物美容學士學位學程	11035	1
	南開科技大學	福祉科技與服務管理系	11036	1
	南開科技大學	數位生活創意系物聯網應用組	11037	2
	美和科技大學	美容系保健造型設計組	11038	2
	美和科技大學	美容系寵物美容設計組	11039	2
	長庚學校財團法人長庚 科技大學	化妝品應用系	11040	3
	長庚學校財團法人長庚 科技大學	幼兒保育系	11041	3
	醒吾科技大學	時尚造形設計系	11042	14
亞東技術學院	材料與纖維系織品服裝設計組	11043	4	
<b>11 家政群招生名額合計</b>				<b>176</b>
12 餐旅群	國立屏東科技大學	休閒運動健康系	12001	5
	國立屏東科技大學	餐旅管理系	12002	5
	國立高雄應用科技大學	觀光管理系	12003	3
	國立虎尾科技大學	休閒遊憩系	12004	1
	國立澎湖科技大學	觀光休閒系	12005	5
	國立澎湖科技大學	餐旅管理系	12006	5
	國立勤益科技大學	休閒產業管理系	12007	2
	國立高雄餐旅大學	休閒暨遊憩管理系	12008	5
	國立高雄餐旅大學	中餐廚藝系	12009	3
	國立高雄餐旅大學	西餐廚藝系	12010	4
	國立高雄餐旅大學	烘焙管理系	12011	3
	國立高雄餐旅大學	餐飲管理系	12012	7
	國立高雄餐旅大學	旅館管理系	12013	9
	國立高雄餐旅大學	旅運管理系	12014	4
	國立高雄餐旅大學	航空暨運輸服務管理系	12015	5
	國立高雄餐旅大學	國際觀光學士學位學程	12016	1
	朝陽科技大學	休閒事業管理系	12017	2
	南臺科技大學	餐旅管理系	12018	5
	樹德科技大學	休閒與觀光管理系	12019	5

招生群別	招生學校名稱	系(組)、學程名稱	志願代碼	名額
12 餐旅群	輔英科技大學	休閒與遊憩事業管理系	12020	3
	弘光科技大學	餐旅管理系	12021	7
	健行科技大學	國際企業經營系航空服務與行銷企劃組	12022	5
	健行科技大學	國際企業經營系觀光行銷與休閒管理組	12023	5
	健行科技大學	餐旅管理系	12024	5
	健行科技大學	餐旅管理系餐旅規劃與設計組	12025	2
	萬能科技大學	觀光與休閒事業管理系	12026	2
	萬能科技大學	旅館管理系	12027	2
	萬能科技大學	餐飲管理系	12028	2
	建國科技大學	運動健康與休閒系	12029	8
	高苑科技大學	休閒運動管理系	12030	1
	高苑科技大學	觀光事業管理系	12031	1
	嶺東科技大學	觀光與休閒管理系	12032	8
	台南應用科技大學	餐飲系	12033	5
	台南應用科技大學	養生休閒管理學位學程	12034	3
	遠東科技大學	餐飲管理系廚藝組	12035	5
	遠東科技大學	觀光英語系	12036	2
	遠東科技大學	化妝品應用與管理系	12037	5
	遠東科技大學	旅遊事業管理系旅遊經營組	12038	2
	遠東科技大學	旅遊事業管理系旅館管理組	12039	2
	遠東科技大學	休閒運動管理系健康促進組	12040	2
	遠東科技大學	休閒運動管理系休閒產業組	12041	2
	遠東科技大學	餐飲管理系	12042	5
	景文科技大學	旅遊管理系	12043	14
	景文科技大學	餐飲管理系	12044	14
	景文科技大學	旅館管理系	12045	14
	中華醫事科技大學	餐旅管理系	12046	1
	東南科技大學	休閒事業管理系	12047	1
	東南科技大學	觀光系	12048	1
	南開科技大學	休閒事業管理系	12049	2
	僑光科技大學	觀光與休閒事業管理系	12050	9
	美和科技大學	餐旅管理系	12051	5
	美和科技大學	運動與休閒系	12052	2
	修平科技大學	觀光與遊憩管理系	12053	2
	長庚學校財團法人長庚 科技大學	保健營養系	12054	3
	醒吾科技大學	觀光休閒系	12055	7
	醒吾科技大學	餐旅管理系	12056	14
	醒吾科技大學	旅運管理系	12057	8
	致理科技大學	休閒遊憩管理系	12058	3
	德霖技術學院	會展與觀光系	12059	1
	德霖技術學院	餐旅管理系	12060	1
	德霖技術學院	餐飲廚藝系	12061	1
德霖技術學院	休閒事業管理系	12062	1	



招生群別	招生學校名稱	系(組)、學程名稱	志願代碼	名額
<b>12 餐旅群招生名額合計</b>				<b>267</b>
13 水產群	國立高雄海洋科技大學	漁業生產與管理系	13001	3
	國立高雄海洋科技大學	水產養殖系	13002	3
	國立澎湖科技大學	水產養殖系	13003	3
<b>13 水產群招生名額合計</b>				<b>9</b>
14 海事群	國立高雄海洋科技大學	航運技術系	14001	2
	國立高雄海洋科技大學	輪機工程系	14002	4
	國立澎湖科技大學	航運管理系	14003	2
<b>14 海事群招生名額合計</b>				<b>8</b>
15 藝術群	國立雲林科技大學	數位媒體設計系	15001	1
	國立臺北科技大學	文化事業發展系	15002	2
	朝陽科技大學	傳播藝術系	15003	6
	崑山科技大學	視訊傳播設計系	15004	9
	樹德科技大學	藝術管理與藝術經紀系	15005	2
	明志科技大學	視覺傳達設計系	15006	2
	高苑科技大學	資訊傳播系影視傳播設計組	15007	1
	聖約翰科技大學	創意設計系	15008	1
	嶺東科技大學	數位媒體設計系	15009	4
	中國科技大學	室內設計系(台北校區)	15010	3
	中國科技大學	視覺傳達設計系(台北校區)	15011	3
	中國科技大學	數位多媒體設計系(台北校區)	15012	4
	中國科技大學	數位多媒體設計系(新竹校區)	15013	2
	中國科技大學	室內設計系(新竹校區)	15014	2
	中國科技大學	視覺傳達設計系(新竹校區)	15015	4
	東南科技大學	表演藝術系	15016	3
	文藻外語大學	傳播藝術系	15017	2
<b>15 藝術群招生名額合計</b>				<b>51</b>
16 不分群	國立臺灣科技大學	不分系	16001	100
	國立雲林科技大學	文化資產維護系	16002	3
	國立臺北科技大學	材料及資源工程系材料組	16003	3
	國立臺北科技大學	材料及資源工程系資源組	16004	3
	國立臺北科技大學	工業工程與管理系	16005	8
	國立高雄應用科技大學	工業工程與管理系	16006	3
	國立臺北護理健康大學	運動保健系	16007	18
	輔英科技大學	護理系	16008	9
	輔英科技大學	物理治療系	16009	8
	弘光科技大學	物理治療系	16010	3
	弘光科技大學	護理系	16011	7
	元培醫事科技大學	醫學影像暨放射技術系	16012	16
	元培醫事科技大學	醫學檢驗生物技術系	16013	16
	元培醫事科技大學	護理系	16014	10
	中華醫事科技大學	醫學檢驗生物技術系	16015	2
	中華醫事科技大學	護理系	16016	1

招生群別	招生學校名稱	系(組)、學程名稱	志願代碼	名額
16 不分群	中華醫事科技大學	環境與安全衛生工程系	16017	1
	美和科技大學	社會工作系	16018	2
	美和科技大學	護理系	16019	7
	長庚學校財團法人長庚科技大學	護理系(嘉義校區)	16020	3
	長庚學校財團法人長庚科技大學	護理系(林口校區)	16021	3
	慈濟學校財團法人慈濟科技大學	護理系	16022	4
	慈濟學校財團法人慈濟科技大學	醫學影像暨放射科學系	16023	3
<b>16 不分群招生名額合計</b>				<b>233</b>
<b>招生名額總計</b>				<b>2,827</b>

## 附錄五 招生申訴處理辦法

- 一、為確實保障考生權益，特訂定「招生申訴處理辦法」(以下簡稱本辦法)。
- 二、申訴主體：凡參加 106 學年度科技校院繁星計畫聯合推薦甄選入學招生(以下簡稱本招生)之考生，得依據本辦法之規定提起申訴。
- 三、106 學年度科技校院繁星計畫聯合推薦甄選委員會(以下簡稱本委員會)為處理相關申訴，成立「招生申訴評議委員會」(以下簡稱申訴會)，申訴會由技專校院招生委員會聯合會(以下簡稱本會)「緊急事件處理小組」成員擔任之。
- 四、凡考生參加本招生之相關作業，認為有疑義且損及其個人權益，雖當場循正常行政程序要求處理仍無法獲得補救，得依本辦法規定，向本委員會提起申訴。
- 五、申訴處理程序：
  - (一) 考生參加本招生發生本辦法第四條申訴事項時，應於106年5月16日(星期二)12:00前向本委員會提出書面申訴，逾時不予受理。(申訴表請見本簡章附件八考生申訴表)。
  - (二) 本委員會將申請案件提交申訴會，申訴未循申訴辦法之程序請求補救者，申訴會得以書面駁回。
  - (三) 申訴人於申訴會未作成評議決定書前，得撤回申訴。
  - (四) 申訴之調查以不公開為原則，但得通知申訴人、對造及關係人到會說明。
  - (五) 申訴提起後，若申訴考生就申訴事件或其牽連之事項向申訴會以外之機關提出申訴者，應即於1週內以書面通知申訴會。申訴會獲知上情後應即中止評議，俟中止評議原因消滅後繼續評議。其間如影響考生權益，責任概由考生自行負責。
  - (六) 評議決定書應包括主文、事實、理由等內容，不受理之申訴亦應做成評議決定書，惟其內容只列主文和理由。
  - (七) 評議決定書經本會主任核定後，送達申訴考生。
  - (八) 評議效力：

評議決定書經完成行政程序後，申訴會應即要求本委員會採行，本委員會如認為與法規抵觸或事實上有窒礙難行者，應即列舉具體事實與理由陳報本會主任，並副知申訴會，主任如認為有理由者，得移請申訴會再議，但以1次為限。
- 六、申訴會如有建議補救措施者，應提出具體建議，提請本委員會議追認及補救。
- 七、申訴人及證人如有虛構事實或偽造證據情事，一經查明，申訴會即停止評議，並以書面駁回申訴，必要時並送請司法機關偵辦。

## 附錄六 個人資料保護之宣告

技專校院招生委員會聯合會（以下簡稱本會）主辦 106 學年度科技校院繁星計畫聯合推薦甄選入學招生（以下簡稱本招生），須依個人資料保護法規定，取得並保管考生個人資料，在辦理招生事務之目的下，進行處理及利用。本會將善盡善良保管人之義務與責任，妥善保管考生個人資料，僅提供招生相關工作目的使用。

### 1. 考生資料蒐集與目的：

凡報名本招生者，即表示同意授權本會，得將自考生報名參加本招生所取得之個人及其相關成績資料，運用於本招生事務使用。

### 2. 考生資料利用期間、地區、對象及方式：

本會在辦理本招生所蒐集之考生資料僅提供招生相關工作目的使用，並提供其報名資料及成績予（1）考生本人、（2）受委託報名之集體報名單位或原高中職就讀學校、（3）其他技專校院或大學入學招生之主辦單位、（4）辦理新生報到或入學資料建置之學校、（5）技專校院招生策進總會、（6）教育部。

### 3. 考生資料蒐集之類別：

本招生蒐集之考生個人資料包含姓名、性別、出生年月日、身分證統一編號(或居留證統一證號)、畢業高職學校、所屬群別、畢(結)業學制科別、校內群名次、通訊地址、聯絡電話、行動電話、電子信箱、競賽證明文件影本、證照證明文件影本、語文能力證明文件影本、學校幹部證明文件影本、志工證明文件影本、社會服務證明文件影本、社團參與證明文件影本、家長或監護人姓名、家長或監護人聯絡電話、家長或監護人行動電話、緊急聯絡人關係、緊急聯絡人姓名、緊急聯絡人電話、緊急聯絡人行動電話、原住民身份別等。

### 4. 考生資料儲存及保管：

依個人資料保護法規定，除非有其他法令限制，本會考生個人資料保存時間，為自本招生之學年度起算 6 個學年度，並於時間屆滿後銷燬。

### 5. 考生資料權利行使：

依個人資料保護法第 3 條規定，除非有其他法令限制，考生可就個人的資料享有(1)查詢或請求閱覽、(2)請求製給複製本、(3)請求補充或更正、(4)請求停止蒐集、處理或利用、(5)請求刪除等權利。但考生請求權利行使，不得影響本招生有關資料審查、排名或分發結果等相關工作。

本會聯絡電話：02-27725333 轉 210

本會地址：10608 臺北市大安區忠孝東路三段 1 號國立臺北科技大學億光大樓 5 樓。

### 6. 考生權益：

若考生不同意提供個人資料（註）予本會，本會將不受理考生報名本入學招生，且視同考生放棄參加本招生。

註：原住民身分別僅供教育部統計之用，學生可自行選擇是否填寫，未填寫此欄位不會影響學生報名資格。

附件一

106 學年度科技校院繁星計畫聯合推薦甄選入學招生  
考生報名表（範例）

考生資料	甄選編號	○○○○○	高職學校推薦順序	第 1 順位	
	姓名	蔡○○	原住民	是	性別   男
	出生年月日	084 年 1 月 1 日	身分證統一編號 或居留證統一編號	L1234***89	
	高職學校	999 國立○○商工（日間部）			
	群別	01 機械群	群人數：338 人		
	畢（結）業學制別	綜合高中 電腦製圖學程			
通訊欄	地址	10608 臺北市忠孝東路三段 1 號			
	Email	star@ntut.edu.tw			
	電話	02-27738881	行動電話	0912****78	
家長或監護人	姓名	蔡○○			
	電話	02-27731722	行動電話	0987****21	
學業平均成績			群名次百分比：1%，校內群名次：第 1 名		
專業及實習科目平均成績			群名次百分比：1%，校內群名次：第 1 名		
英文平均成績			群名次百分比：1%，校內群名次：第 1 名		
國文平均成績			群名次百分比：1%，校內群名次：第 1 名		
數學平均成績			群名次百分比：1%，校內群名次：第 1 名		

※本人確認以上所有欄位皆已核對完畢，資料皆正確無誤，且已確實瞭解隱私保護政策聲明，並同意授權技專校院招生委員會聯合會使用本人之個人資料為辦理招生相關工作目的使用。

※凡登錄原住民身分之考生，即同意本委員會透過「內政部電子查驗機制系統」查驗考生戶籍資料，無須繳寄「戶籍資料證明文件」，此欄位僅提供教育部統計使用，為非必要之蒐集。考生可自行選擇是否提供，未提供者不會影響其報考資格。

考生簽名：\_\_\_\_\_

承辦人 簽章		組長 簽章	
教務主任 簽章		校長 簽章	

中華民國\_\_\_\_\_年\_\_\_\_\_月\_\_\_\_\_日



附件三

106 學年度科技校院繁星計畫聯合推薦甄選入學招生  
各項競賽、證照及語文能力檢定等證明彙整表（範例）

項次	採計項目	發證單位	發照/比賽日期	備註
1	全國高級中等學校技藝技賽/會計資訊/第 14~23 名	教育部	2016.12.04	
2	領有技術士證/14900 會計事務/丙級技術士證	勞動部（原行政院勞工委員會）	2016.01.11	
3	領有技術士證/14900 會計事務/乙級技術士證	勞動部（原行政院勞工委員會）	2016.05.18	
4	領有技術士證/11800 電腦軟體應用/乙級技術士證	勞動部（原行政院勞工委員會）	2016.12.07	
5	領有技術士證/12000 電腦硬體裝修/丙級技術士證	勞動部（原行政院勞工委員會）	2015.12.26	
6	語言能力檢定/日本語能力測驗(JLPT)/二級或 N2	財團法人語言訓練中心	2015.08.23	
7	語言能力檢定/全民英檢(GEPT)/中級初試	財團法人語言訓練中心	2015.04.27	

註：

1. 考生須於報名時，於「網路報名系統」點選登錄持有之項目，由系統列印本表；未依規定辦理者，概不予受理及採計。
2. 證明繳交影本，須由各高職學校加蓋「本件核與原件相符」戳章及審核人職章。
3. 請將相關證明影本依本表項次順序，黏貼於「網路報名系統」所產生之黏貼單上，並附於本彙整表之後。

高職學校  
審查單位戳章

考 生 簽 章：\_\_\_\_\_

高職學校承辦人簽章：\_\_\_\_\_

中華民國\_\_\_\_\_年\_\_\_\_\_月\_\_\_\_\_日

附件四

106 學年度科技校院繁星計畫聯合推薦甄選入學招生  
學校幹部、志工、社會服務及社團參與等證明彙整表（範例）

項次	採計項目	期間	備註
1	學校幹部/班長	高一上學期	
2	學校幹部/風紀股長	高一下學期	
3	學校幹部/社團幹部/熱舞社社長	高三上學期	
4	社團參與/熱舞社	高一下學期	
5	社團參與/象棋社	高二上學期	
6	社團參與/排球社	高一下學期	
7	社團參與/愛心社	高三上學期	
8	志工或社會服務/台大醫院志工服務	25 小時	

註：

1. 考生須於報名時，於「網路報名系統」點選登錄持有之項目，由系統列印本表；未依規定辦理者，概不予受理及採計。
2. 證明繳交影本，須由各高職學校加蓋「本件核與原件相符」戳章及審核人職章。
3. 請將相關證明影本依本表項次順序，黏貼於「網路報名系統」所產生之黏貼單上，並附於本彙整表之後。

高職學校  
審查單位戳章

考 生 簽 章：\_\_\_\_\_

高職學校承辦人簽章：\_\_\_\_\_

中華民國\_\_\_\_\_年\_\_\_\_\_月\_\_\_\_\_日



附件五

106 學年度科技校院繁星計畫聯合推薦甄選入學招生  
推薦報名資格及第 6 比序、第 7 比序總合成績複查申請表

申請日期： 年 月 日

就讀學校：	甄選編號：	姓名：
電話：	手機：	傳真：
電子郵件(e-mail)帳號：		
複查項目： <input type="checkbox"/> 在校學業成績排名未在全科（組）（或全學程）前30%以內 <input type="checkbox"/> 綜合高中生修畢專門學程科目學分未達25（含）學分以上者 <input type="checkbox"/> 全程（高一至畢業前）非就讀同一學校 <input type="checkbox"/> 第6比序：各項競賽、證照及語文能力檢定之總合成績 <input type="checkbox"/> 第7比序：學校幹部、志工、社會服務及社團參與之總合成績		
複查原因（請詳述）		
複查結果及處理（考生請勿書寫此欄）		

注意事項：

- 一、第6比序與第7比序之各項總合成績之複查，僅就考生報名檢附比序項目之證明文件辦理查核，不得要求補件。
- 二、甄選編號應填寫清楚正確。
- 三、請於106年3月31日（星期五）12：00前傳真至本委員會申請複查。
- 四、複查方式：請將本申請表傳真至本委員會提出複查申請，並以電話確定本委員會已收到傳真。未依規定期限及方式申請複查概不受理；複查結果由本委員會以電話或書面方式回覆。傳真：(02)2773-1722，電話：(02)2772-5333轉210、212。
- 五、傳真之相關文件如有塗改或變造，經查屬實者，考生應負相關法律責任。

附件六

106 學年度科技校院繁星計畫聯合推薦甄選入學招生  
排名及分發結果複查申請表

申請日期： 年 月 日

就讀學校：	甄選編號：	姓名：
電話：	手機：	傳真：
電子郵件 (e-mail) 帳號：		
複查項目：	<input type="checkbox"/> 排名	<input type="checkbox"/> 分發結果
複查原因 (請詳述)		
複查結果及處理 (考生請勿書寫此欄)		

注意事項：

- 一、甄選編號應填寫清楚正確。
- 二、截止日期：排名複查截止日為106年4月6日 (星期四) 12:00前。  
分發結果複查截止日為106年4月21日 (星期五) 12:00前。
- 三、複查方式：複查排名者，請將本申請表傳真至本委員會，複查分發結果者，除傳真本申請表外，另須傳真就讀志願表；提出複查申請，並以電話確定本委員會已收到傳真。未依規定期限及方式申請複查概不受理；複查結果由本委員會以電話或書面方式回覆。傳真：(02) 2773-1722，電話：(02) 2772-5333轉210、212。
- 四、傳真之相關文件如有塗改或變造，經查屬實者，考生應負相關法律責任。

附件七

106 學年度科技校院繁星計畫聯合推薦甄選入學招生  
放棄錄取資格聲明書

本人\_\_\_\_\_自願放棄106學年度科技校院繁星計畫聯合推薦甄選入學招生  
\_\_\_\_\_【錄取學校/系（組）、學程】之錄取資格，  
特立此書，本人概無異議。

此致 \_\_\_\_\_（錄取學校）

放棄原因說明：

\_\_\_\_\_  
\_\_\_\_\_

錄取生簽名：\_\_\_\_\_ 身分證統一編號：\_\_\_\_\_

家長（監護人）簽名：\_\_\_\_\_ 聯絡電話：\_\_\_\_\_

中華民國\_\_\_\_\_年\_\_\_\_\_月\_\_\_\_\_日（放棄截止日期：106年5月9日12：00前）

第一聯 錄取學校存查

106 學年度科技校院繁星計畫聯合推薦甄選入學招生  
放棄錄取資格聲明書

本人\_\_\_\_\_自願放棄106學年度科技校院繁星計畫聯合推薦甄選入學招生  
\_\_\_\_\_【錄取學校/系（組）、學程】之錄取資格，  
特立此書，本人概無異議。

此致 \_\_\_\_\_（錄取學校）

放棄原因說明：

\_\_\_\_\_  
\_\_\_\_\_

錄取生簽名：\_\_\_\_\_ 身分證統一編號：\_\_\_\_\_

家長（監護人）簽名：\_\_\_\_\_ 聯絡電話：\_\_\_\_\_

中華民國\_\_\_\_\_年\_\_\_\_\_月\_\_\_\_\_日（放棄截止日期：106年5月9日12：00前）

第二聯 考生自存

此放棄聲明書填妥後，請於106年5月9日（星期二）12：00前傳真至錄取學校（各校傳真電話請詳見簡章第12頁至第89頁），且以電話確定錄取學校已收到傳真；並於上述期限內（郵戳為憑，逾期不予受理）以限時掛號方式郵寄至各錄取學校辦理放棄錄取資格，未依期限及方式聲明放棄者，概不受理。

附件八

106 學年度科技校院繁星計畫聯合推薦甄選入學招生  
考生申訴表

考生如需申訴，請填寫本表，檢具相關證明文件於106年5月16日（星期二）12：00前傳真至本委員會，傳真後並以電話確認本委員會已收到傳真；申訴結果由本委員會以書面方式回覆。

電話：（02）2772-5333轉210、212

傳真：（02）2773-1655、（02）2773-1722

收件編號：

（報名考生請勿填寫）

考生姓名	身分證統一編號 (或居留證統一證號)		
通訊地址			
聯絡電話	手機		
申訴主題			
申訴內容 (請以條列方式敘述)			

考生簽名：\_\_\_\_\_

申訴日期： 106 年 月 日

106學年度科技校院繁星計畫聯合推薦甄選入學招生申訴回覆表

回覆內容			
------	--	--	--

回覆日期	回覆單位	承辦人簽章	承辦人電話